



OVEN.COMM

juillet 2021



Bonnes Vacances !



Sommaire



EXPRESSION DES GROUPES

Expression de la majorité	p.4
Expression de la minorité	p.4

VIE COMMUNALE

Budget participatif	p.5
Maison pluridisciplinaire	p.6
L'Arbre en Couleurs	p.7
La Bulle Magique	p.8
La Médiathèque	p.10
Conseil Municipal des Jeunes	p.12
Un tiers-lieu	p.14

CAHIER SPÉCIAL ÉTÉ

Que faire cet été ?	p.16
Si on marchait ?	p.18
A la découverte de nos environs	p.20

VIE SCOLAIRE

L'école élémentaire publique « La Marelle »	p.22
L'école maternelle publique « La Marelle »	p.24
L'école Saint-Guénolé	p.25
La Maison Familiale Rurale	p.27

ANIMATION JEUNESSE

Espace Jeunesse Léo Lagrange Ouest	p.28
--	------

VIE ASSOCIATIVE

Zoom : Go Venez Chanter	p.30
Zoom : Marcher à Goven	p.31
Cap Form'Goven	p.32
Bien Etre en Mouvement	p.32
Passion Running.....	p.33
Judo	p.33
Badminton	p.34
Pas à Pas	p.34
Le CLIC	p.34
Les fermetures estivales	p.35

VIE COMMUNALE

PLU	p.36
Urbanisme	p.37
Etat Civil	p.37

CONSEIL MUNICIPAL

Décisions du conseil municipal	p.38
--------------------------------------	------

HORAIRES D'OUVERTURE DE LA MAIRIE

Lundi, mercredi, jeudi et vendredi
de 9 h à 12 h 30 et de 13 h 30 à 17 h 30
Mardi de 9 h à 12 h 30 - Fermée l'après-midi
Samedi matin de 9 h à 12 h
Fermée en juillet et août



Tél. 02 99 42 03 03
e-mail : accueil@goven.fr
www.goven.fr

Parution du prochain bulletin municipal : octobre 2021

Pour cette prochaine édition, la date limite de dépôt des articles et des photos est fixée au : septembre 2021

Le service communication vous informe que la boîte mail : vieassociative@goven.fr est à votre disposition.

Nous vous remercions de mettre en objet
« article bulletin municipal ».

Directeur de la publication : Norbert Saulnier, maire.

Comité de rédaction : Commission Communication.

Conception/mise en page/impression : Imp. **ajmco**  **IMPRIM'VERT**

Dépôt légal : juillet 2021

Éditorial 7

Chères govenaises, chers govenais,



Le retour à une vie sociale

Depuis quelques semaines, les mesures gouvernementales liées à la pandémie s'allègent. En effet, la fin du couvre-feu, la réouverture des restaurants, le port du masque qui n'est plus obligatoire en extérieur (sauf dans le cas de rassemblements) nous permettent de retrouver une vie sociale que nous attendions tous avec impatience.

La vaccination des citoyens âgés, mais également des plus jeunes progresse, offre à chacun protection personnelle et protection pour les autres.

La période des vacances arrive permettant à chacun, je l'espère, de retrouver sa liberté, de renouer les liens avec sa famille, ses amis, ses voisins...

Cette pandémie a encore et aura, des répercussions sur notre vie quotidienne. Nous devons malgré tout rester vigilants, maintenir des règles de protection sanitaire efficaces afin d'éviter une reprise du covid 19 à la rentrée de septembre prochain.

Néanmoins, les activités communales se poursuivent. Sans vouloir être exhaustif je citerai la Maison de Santé, le PLU (Plan Local d'Urbanisme), le tiers-lieu, les aménagements et la sécurisation des arrêts de car, les réflexions et améliorations du groupe scolaire la Marelle, la mise en œuvre de nouveaux outils de communication via les réseaux sociaux...

Au niveau social nous poursuivons également l'accompagnement des personnes isolées, et nous serons très heureux de renouer avec notre repas des aînés le 14 octobre 2021.

Nous n'avons pas pu maintenir la Fête de la Musique cette année mais nous nous retrouverons à l'occasion de plusieurs événements déjà programmés : le forum des associations le samedi 4 septembre, les Journées du patrimoine le samedi 18 septembre et la première édition du festival BD le dimanche 28 novembre.

Quelques associations ont repris également leurs actions pour le bien-être de leurs adhérents. La Commune soutient celles-ci dans cette période. J'ose espérer qu'à la rentrée nous pourrions retrouver tout le dynamisme de l'ensemble de nos associations.

Je vous souhaite, chères govenaises, chers govenais, de bonnes vacances et un très bel été.

Nôbert Saulnier, maire

Expression de la majorité

Malgré les difficultés liées à la covid 19, l'équipe municipale et les services de la mairie poursuivent les chantiers en cours et engagent de nouveaux projets. Nous pouvons citer quelques-uns de ceux-ci :

La MSP

Vous avez sans doute observé l'avancée des travaux de la Maison de Santé. Le calendrier est respecté ce qui permettra une ouverture en début d'année 2022.

L'urbanisation

L'ensemble des terrains de la tranche une de la Lucinière a été acquis. Les constructions s'élèvent, les premiers habitants ont intégré leurs maisons. L'aménageur ayant obtenu son permis pour la tranche deux, les ventes vont pouvoir démarrer dans les prochaines semaines certainement. Ce sont 70

logements supplémentaires qui seront construits en 2022 – 2023.

Les travaux du barreau ont démarré fin juin, permettant de relier le lotissement de la Lucinière au rond-point de la route de Bréal. Cette voie nouvelle permettra d'accueillir les réseaux eaux usées et deviendra une liaison douce pour les piétons et cyclistes.

Le PLU

Le Plan Local d'Urbanisme a été soumis aux partenaires publics associés (services de l'Etat, chambre d'agriculture...). Le projet a été arrêté par le Conseil Municipal lors du Conseil du 5 juillet.

Ensuite à l'automne chacun d'entre vous pourra consulter celui-ci lors de l'enquête publique, et apporter ses remarques, ses questions au commissaire enquêteur.

Le PLU sera approuvé par le Conseil Municipal en février 2022.

Le presbytère : le tiers- lieu

Depuis plusieurs mois un groupe de travail porte l'initiative concernant le devenir du presbytère. Vous avez été nombreux à répondre au questionnaire mis en place pour ce projet et nous vous en remercions. Les idées ne manquent pas ! Une rencontre organisée sur le marché fin mai et un atelier participatif début juillet ont permis de recueillir vos impressions. Cette démarche participative, ces envies de « faire ensemble » font partie intrinsèque de l'identité du projet.

Rien n'est prévu... alors tout est possible.

Expression de la minorité

Malgré le contexte sanitaire difficile, pour cette première année d'élus de la minorité, nos participations ont été sans relâche. Que ce soit lors des réunions de commissions, des conseils municipaux à huis clos ne permettant pas aux habitants de suivre les débats que nous avons suscités. Lors des évènements intervenus sur la commune, nous avons toujours répondu présents.

Quelques idées de notre programme sont en cours de développement (expansion du marché, construction de la maison de santé, devenir du presbytère, circuits pédestres avec le concours de VHBC, inscription des haies bocagères du programme Breizh bocage au PLU...) nous ne pouvons que nous en réjouir.

Une zone d'ombre concernant la solidarité et l'action sociale pour

laquelle une politique reste à définir. Egalement la concertation, nous regrettons encore que cette ouverture n'ait pas eu lieu.

Du côté des délibérations, nous nous sommes opposés à l'implantation d'une antenne relais sur le secteur de la Hillandais (voir décision du 29/03/21) et soutenons le collectif constitué (1 abstention de la majorité).

Vous avez été nombreux à suivre la démolition de la maison de l'ancien coiffeur et à publier des messages



de regret sur le groupe « La vie à Goven ». A la place il y aura bien un immeuble. Tout comme vous, nous n'y étions pas favorables. Seuls les 5 élus de la minorité s'y sont opposés lors du conseil du 10/07/20. C'est une perte du patrimoine du centre bourg et de son identité.

La destruction de cette bâtisse a suscité beaucoup d'échanges et réveillé les mémoires. Nous vous proposons de rassembler et de partager vos souvenirs sur la grande et la petite histoire de Goven.

N'hésitez pas à vous exprimer, à nous contacter au 06.80.56.10.68

Nous souhaitons à chacun un très bel été.

M.Poisson-Vannier, F. Gaubert,
M.Bougault, JF. Plain, F.Gourmelen
Adresse mail : govenunavenir@gmail.com

Le budget participatif

Les gradins du stade ont été inaugurés le samedi 12 juin

Ce projet porté par Marianne Porchet avait remporté le plus de suffrages lors de la première édition 2019/2020.

Norbert Saulnier, Marianne Porchet et les enfants du CMJ (Conseil Municipal des jeunes) ont coupé le ruban symbolique et dévoilé la plaque.

L'occasion pour Fabienne Hémary, conseillère municipale déléguée, de lancer la deuxième édition !



Notre maison pluridisciplinaire de santé, l'avancement des travaux

Tous les mardis matin une réunion de chantier est prévue en présence de l'architecte, du coordinateur d'opération, du coordinateur sécurité, du directeur des services techniques de la Commune, de l'élú en charge des travaux des bâtiments et des entreprises intervenantes du moment.

Ces dernières semaines, les différents corps de métier n'ont pas chômé et cela se vérifie sur le chantier. La future

maison médicale est maintenant hors d'eau et hors d'air. Les fenêtres, les portes et les cloisons intérieures sont posées. De la rue, l'avancement des travaux se remarque surtout par l'habillage du bâtiment, un bardage composé de tôles ondulées laquées de couleur grise. Les choses commencent à prendre forme malgré la crise sanitaire qui a demandé de l'anticipation de la part de l'architecte et des entreprises pour la commande des matériaux, ceci dans le but de respecter les délais de livraison de ce beau bâtiment.

Bruno LEROY

Conseiller municipal en charge du suivi des travaux bâtiments de la commune.



Les travaux de la commune

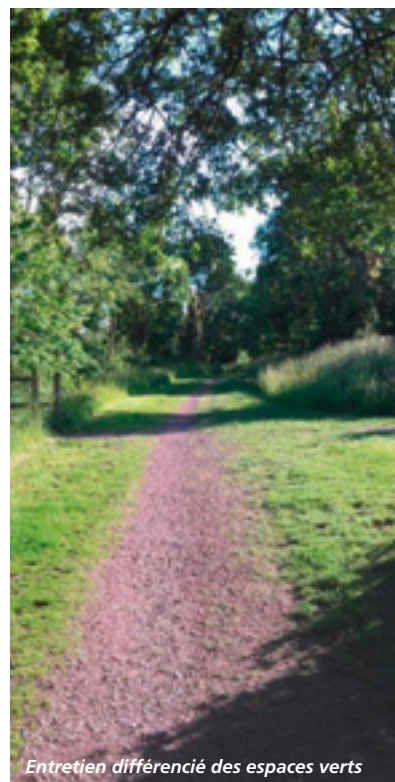
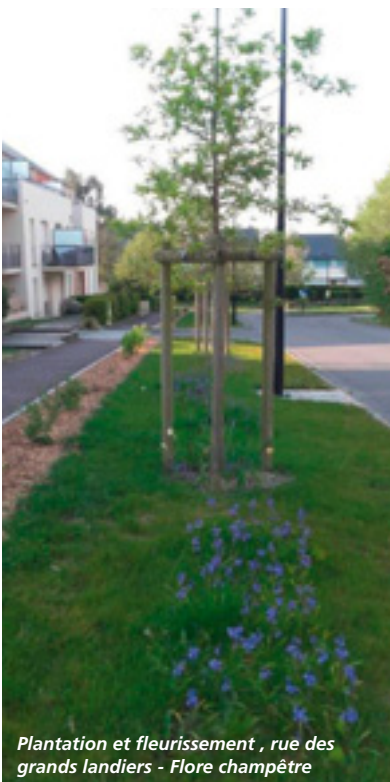

L'Arbre en Couleurs

Ne faites plus la tête : c'est la fête !!

Frustrée de ne pas avoir pu proposer toutes les festivités habituelles en cette année 2020/2021 à cause de la crise sanitaire, l'équipe a quand même souhaité organiser une journée magique pleine de surprises le jeudi 24 juin pour les enfants.

Catherine, de **La Compagnie « Marmousse »**, lunettes et chapeau rouges sur la tête, réservait bien des surprises ! C'est avec beaucoup d'humour et de poésie qu'elle a proposé une rencontre musicale sur le thème de la mer et de l'été.

En petits groupes, les enfants ont découvert les sons autour de l'eau, la

mélodie du violoncelle, des chansons très rigolotes illustrées avec des lames sonores : la comptine des crevettes en colère au son de la guitare, on s'en souvient encore !!!

Le plus drôle et le plus éblouissant était sans aucun doute de jouer à la cuica géante (percussion avec de l'eau). Catherine nous a aussi fait vivre un moment extraordinaire au son des fonds marins grâce à son « waterphone » (instrument à eau en cuivre). En effet cet instrument a la particularité d'imiter le son du béluga : intrigant et un peu impressionnant !

Mais la journée n'était pas finie !

Sylvie et Aurélie ont concocté un délicieux pique-nique aux couleurs et aux saveurs de l'été. L'équipe et les enfants se sont installés sur des couvertures, à l'ombre du soleil, pour la dégustation.

Plus tard dans la journée, Natacha a sorti ses plus belles palettes et ses pinceaux pour offrir aux enfants une séance de maquillage. Les papillons, les tigres, les araignées et autres princesses ont peuplé le jardin en attendant le retour des parents.

Une journée magique, sous le signe de la bonne humeur et de la fête !





La Bulle Magique

Le retour du soleil

Winter is leaving.... C'est ce qu'aurait pu dire John Snow ces derniers jours. Adieu les trombes de pluie, adieu le vent froid, adieu les gelées matinales on est passé directement de la case « hiver » à la case « été »... Les enfants en sont ravis et peuvent de nouveau se poser dans l'herbe, discuter en sentant la douce brise rafraîchissante du vent caresser leur peau...

La construction de nichoirs à oiseaux

Parce que le bricolage n'est pas réservé aux papas le dimanche matin, les enfants ont pu construire les

nichoirs à oiseaux de la commune ! Ils ont pu découvrir toutes les étapes d'un bon projet menuiserie : dessin des pièces à couper en réfléchissant à un plan de coupe optimal, découpe à la scie sauteuse (avec les lunettes de protection, le casque anti bruit, et l'animateur qui accompagne), ponçage des pièces et enfin assemblage à la visseuse. Vous pourrez voir le résultat de ce travail à l'automne prochain dans les arbres de la commune.

Quand Harry Potter a besoin de nous

Il paraît que celui dont on ne doit pas prononcer le nom pourrait revenir. Les étudiants de Poudlard sont donc venus



demandeur de l'aide aux résidents de la Bulle Magique. Pour choisir les apprentis magiciens - moldus les plus compétents, les magiciens ont réalisé toute une série de tests. Tournoi de Quidditch, fabrication de baguette magique, communication télépathique, parcours d'agilité ... Finalement, les moldus ont tous obtenu leur diplôme de petit magicien et pourront aider Poudlard à lutter contre le mal... oups !!! celui dont on ne doit pas prononcer le nom.





La fleur du sourire

Terrible nouvelle. La fleur du sourire a perdu ses pétales. Il faut absolument les retrouver sinon le sourire des enfants à la Bulle Magique risque de disparaître. Heureusement les enfants avaient la ferme intention d'aider les animateurs et ont résolu toutes les épreuves avec brio. Chacun de leurs sens a été sollicité et le travail d'équipe a porté ses fruits !

Des activités en pagaille

Le masque n'est pas un frein à la créativité des enfants. Chaque semaine, un enfant propose de mener une activité dont peuvent profiter ses camarades. Yoga, construction d'avions en récupération, cuisine, perles à repasser. Nos enfants sont bourrés de talents et ne demandent qu'à les partager !



Des graines de journalistes

Pour présenter la Bulle Magique aux intéressés, les enfants ont réalisé un petit reportage en interrogeant les enfants en pleine activité. Entre la construction du reportage, la méthodologie, les questions à écrire, le cadrage, cela fait beaucoup de choses à penser. Mais pour un premier essai, nos journalistes en herbe se sont bien débrouillés. Ce reportage est disponible sur la page Facebook de la Mairie.





Pourquoi venir à La Parenthèse, la médiathèque de Goven ?

POUR VOYAGER DANS LE TEMPS

Retour vers les années 80.

Proposées par le groupe d'élus qui travaillent sur les projets de la médiathèque, les animations autour des années 80 ont rencontré un vif succès.

Retour en images :



M. et M^{me} Dumollet de la Compagnie Meeting ont proposé un "voyage Retour vers les années 80".



Réalisation de post-it Art

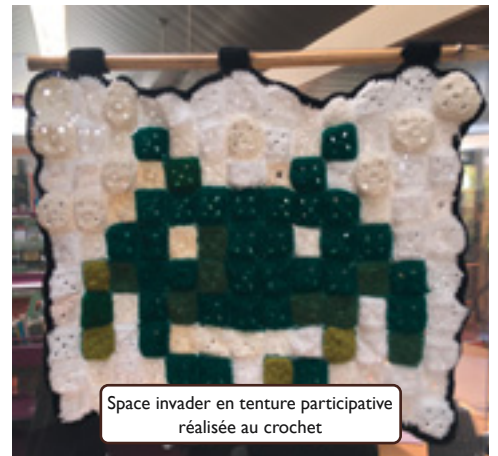

Space invader en tenture participative réalisée au crochet



Back to the eighties - Spectacle sonore et participatif de la Compagnie Magic Meeting. Retrouvez la vidéo sur la page facebook de la mairie.



Motifs années 80 en perles



Valise énigme à la manière d'un escape game animée par Ludibag



Soirée jeux vidéos et rétro-gaming à l'Espace Jeunes

Pour découvrir de nouveaux horizons

Le conseil

« Bande-dessinée jeunesse » de Chloé

“ Sorceline ” de Sylvia Douyé et Paola Antista

Sorceline vient d’entrer à l’école de cryptozoologie pour développer sa passion : l’étude des animaux légendaires !

Mais les places sont chères et la compétition rude pour obtenir le précieux diplôme.

En plus des gorgones, vampires et autres griffons, Sorceline va devoir apprendre à mieux connaître ses nouveaux camarades.

Une série BD fantastique qui se dévore d’une traite.

Le conseil « roman » d’Athénaïs

“ L’ami ” de Tiffany Tavernier

Thierry et sa femme apprennent avec stupéfaction l’arrestation du couple voisin, avec lequel ils étaient amis.

Après l’incompréhension, le déni face à ce qui leur est reproché, Thierry et sa femme sont bouleversés et se remettent en question.

Un roman choc sur les tourments de l’âme



➔ CONTACT

Médiathèque “ La Parenthèse ”

Tél. 02 99 42 18 60 - laparenthese@goven.fr

Mardi – Jeudi - Vendredi 16 h - 18 h 30*

Mercredi 10 h - 12 h 30 et 14 h - 18 h 30*

Samedi Pendant les vacances scolaires d’été, à compter du samedi 10 juillet 2021 : 10 h - 13 h

A partir du 1^{er} septembre 2021 : 10 h - 12 h 30 et 14 h - 17 h

Fermeture estivale : La médiathèque sera fermée du 9 au 15 août 2021

Le conseil jeunesse de Maud

Début Juillet nous avons reçu Natalie Tual pour une lecture chantée de l’album « Bulle et Bob au jardin ».

Natalie Tual est l’auteur et l’interprète espiègle de ces livres CD qui racontent les petites, mais merveilleuses, aventures du quotidien de deux enfants : Bulle et son grand frère Bob.

Illustrés par Ilya Green avec des couleurs chatoyantes ces livres sont une merveilleuse invitation à chanter des mélodies fraîches en famille, à faire attention aux petits instants et... à retomber en enfance...



Pour développer le goût des livres dès le plus jeune âge

Litteralouest est une association qui œuvre à l’échelle du territoire de Guichen à promouvoir la littérature jeunesse. Cette année le festival n’a pu avoir lieu pour cause de crise sanitaire mais les accueils des autrices et des auteurs ont bien eu lieu dans les classes et également à La Parenthèse.

Nous avons eu le plaisir d’accueillir Maud Legrand, autrice de nombreux livres pour enfants, originaire de Nantes. Elle a proposé une découverte de son univers graphique pour les plus petits (enfants de maternelle).



Atelier avec Maud Legrand - L’auteur a prédécoupé des formes qui reprenaient le style des illustrations qu’elle a réalisées pour son livre “L’enfant et la nuit”. Les enfants devaient les coller et poursuivre leur dessin “à la manière de l’auteur”.

Le 7^{ème} Conseil Municipal des Jeunes s

Bienvenue à cette équipe de jeunes, motivés, curieux, et qui ont beaucoup d'idées pour leur co



Johanna HELLO

10 ans en CM1 à l'Ecole Saint Guénolé

Ses loisirs : la danse classique qu'elle pratique depuis toute petite à Guichen. Elle aime les poneys qu'elle a découvert lors d'un stage au Centre des Bruyères.

Elle aime porter la parole de ses camarades et créer du lien avec les autres.

Ses projets : l'installation d'un mur d'escalade et d'une structure de jeux pour les plus grands. Elle souhaiterait organiser des activités (atelier jardinage, ramassage des déchets...)



Matéo GAN

10 ans en CM1 à

Il aime beaucoup écrire.

Son sport préféré : le VTT q Pont-Réan.

Il aime porter la parole de ses Il a beaucoup d'idées pour la l'installation d'un trampoline du skate park.



Lucas QUELAVOINE

11 ans en CM2 à l'Ecole Saint Guénolé.

Ses loisirs : le dessin et surtout la reproduction de BD. Il joue au foot et pratique le badminton. Il aime aussi confectionner des gâteaux.

Il aime aider et soigner les gens.

Au cours de son mandat au CMJ, il souhaite participer à des projets liés à la nature et à l'écologie.



Ludivine CARLET

12 ans en 6^{ème} au collège de Bréal

Elle aime beaucoup le dessin et particulièrement le manga.

Elle aime lire et est intéressée par l'Histoire. Hyper active, elle pratique l'équitation, la natation, le judo, la danse.

Elle souhaite porter le projet d'un parcours sportif, de balançoires au parc et réfléchir à la rénovation du lavoir.

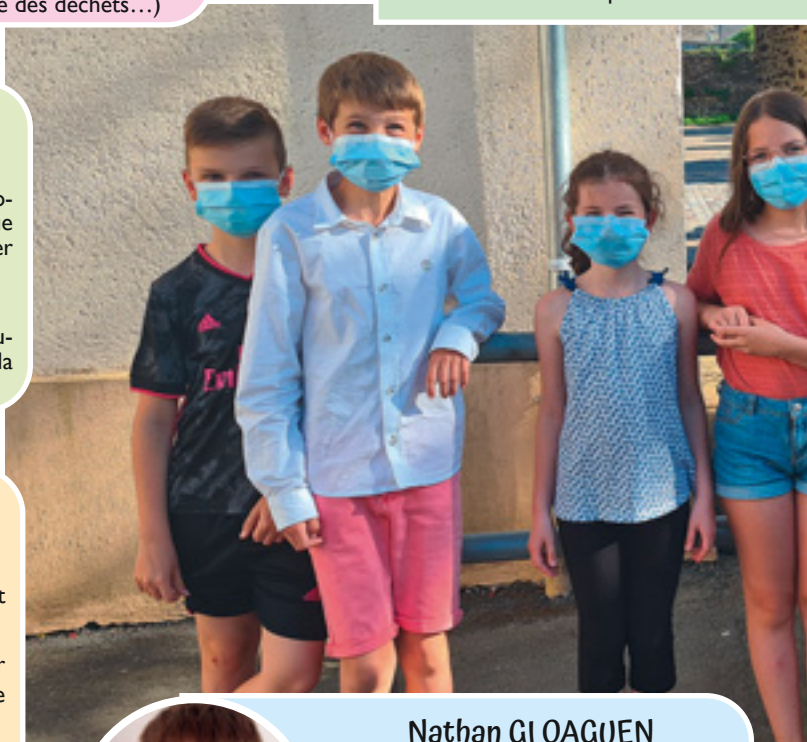

Nathan GLOAGUEN

10 ans en CM1 à l'Ecole Saint Guénolé

Sa passion : les poneys et les chevaux. Il pratique l'équitation dans le club de ses parents à Bruz.

Ses projets pour la commune : améliorer le skate park et le terrain de bosses.



Camélia DESILLE

11 ans en CM2 à la Marelle

Ses passions : les animaux et surtout les félins. Elle adore la danse et suit des cours de Zumba à Goven

Les projets qu'elle voudrait défendre : la création d'une ludothèque et d'un terrain de cross.

Elle souhaite renforcer les liens entre les écoles par la mise en place de projets communs. Elle a à cœur de sensibiliser les autres au gaspillage, au respect et à la bienveillance et envisage d'organiser des actions contre l'isolement des personnes âgées.



Thibault NICOLAS

10 ans en CM1 à l'Ecole Saint Guénolé

Il souhaite défendre ses projets et ceux de ses camarades tels que l'installation de balançoires et d'un trampoline au parc ou encore la création d'un terrain de VTT.

Il est passionné par la pêche en rivière, qu'il pratique surtout à Hédé-Bazouges. Très sensible à l'environnement, il a eu l'occasion avec son école, participer à une opération de ramassage des déchets.

installé

mmune !

IVALA
La Marelle

qu'il pratique au club de
camarades.
commune, notamment
géant et l'amélioration

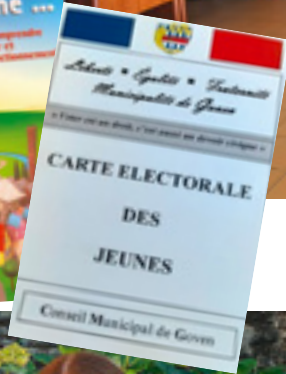

Présentation des jeunes du CMJ au Conseil Municipal du 14 juin



Yann FRAYER-LEBRETON

10 ans en CM2 à La Marelle

Ses passions : faire du vélo dans la campagne et surtout réaliser des figures acrobatiques en trottinette free style. Il souhaite améliorer la vie dans la commune pour tous les habitants (personnes âgées, enfants) et faire profiter ses idées à tous. Ses projets : l'installation de balançoires et d'un mur d'escalade, la création de pistes cyclables et l'organisation d'une fête pour Halloween.

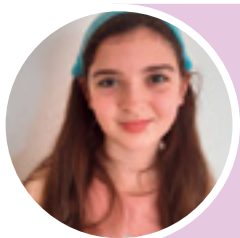

Daphnée PELLETIER

11 ans en CM2 à La Marelle

Très active, elle a plusieurs passions : le dessin, les jeux de société, la lecture (les romans d'aventures), la danse et surtout le jazz qu'elle pratique au sein de l'association Pas à Pas. Elle aime aider les gens, défendre ses idées, et participer à des projets. Elle souhaiterait organiser des Olympiades à Goven, mettre en place un parcours sportif et développer les parterres de fleurs.

PORTRAIT



Habitant à GOVEN depuis 2000, marié père de trois enfants, fonctionnaire territorial à la ville de Rennes, je suis conseiller municipal depuis 2008.

Mon parcours d'élu m'a permis de créer des liens avec la jeunesse de notre territoire, en partie par mon engagement dans le CMJ depuis sa mise en place.

Aujourd'hui, adjoint de l'enfance jeunesse et aux affaires scolaires, je contribue à l'élaboration de la politique dans ce secteur avec l'aide de ma commission. En effet, si l'enseignement est du ressort de l'éducation nationale, les écoles maternelles et élémentaires, leur entretien, la restauration scolaire, l'accueil périscolaire entre autres, incombent aux communes.

Participant aux conseils d'écoles, nous sommes un lien direct avec les demandes des enseignants et des représentants des parents d'élèves et nous avons à cœur d'optimiser le bon déroulement de l'enseignement dans notre belle commune de Goven.

Je tiens à remercier le travail des agents de l'administration, de l'enfance-jeunesse et des services techniques qui nous accompagnent dans nos fonctions.

Ma commission qui est constituée de neuf élus, dont deux de la minorité, a pour rôle d'étudier et de préparer les questions soumises au conseil municipal qui prend ensuite les décisions requises.

Olivier Tortelier

Adjoint Délégué à l'enfance-jeunesse, aux affaires scolaires et périscolaires, au CMJ

Projet Tiers-lieu

RIEN N'EST PRÉVU, ALORS TOUT EST POSSIBLE

Les 26 et 29 mai derniers, les élus du groupe de travail «Tiers-lieu » étaient présents sur le marché pour présenter la **démarche participative à la population.**

Le Conseil Municipal est accompagné dans cette approche par Anne-Laure Sourdril, du studio Ann-Street (Rennes).

Une première analyse des attentes des govenais a pu être dégagée, grâce aux réponses reçues suite à l'appel à idées lancé dans la feuille mensuelle de février 2021.

Benoît Guérin, crieur de rue, était également présent pour attirer les chalands et informer sur le projet.



UN TIERS-LIEU À GOVEN C'EST UNE DEUXIÈME VIE POUR LE PRESBYTÈRE

Cette première analyse permet de dégager quelques fortes attentes de la population :

**Un lieu modulable,
convivial
& intergénérationnel**

Des envies de « faire ensemble »

L'importance de l'aménagement extérieur autour du lieu

Des animations qui génèrent des rencontres, des activités culturelles

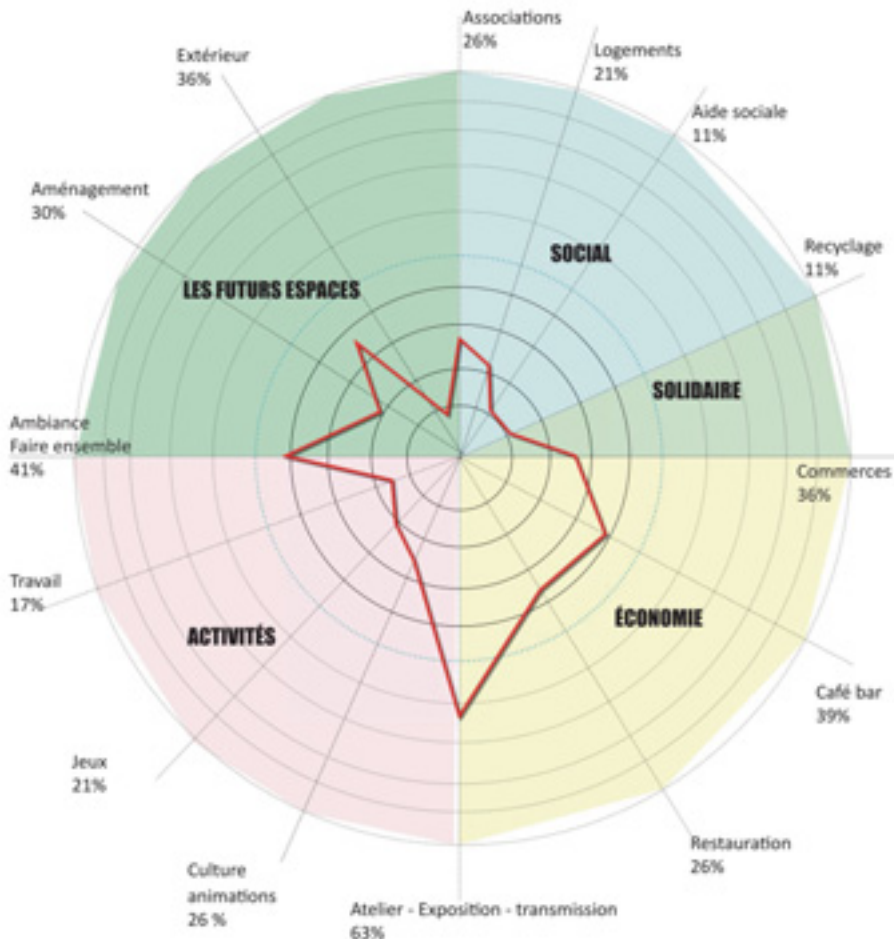

Si vous souhaitez être informé du projet et pourquoi pas devenir acteur de ce projet collectif, vous pouvez contacter Maud, coordinatrice au 02 99 42 18 60 ou par mail à laparenthese@goven.fr



Que faire ?

Si on marchait ?

A la découverte de nos environs ...

Pour la jeunesse...

Le centre des bruyères à Bréal-sous-Montfort est ouvert pendant toute la durée des vacances estivales et accueille en centre de loisirs les enfants entre 3 et 12 ans pour la journée et aussi pour vivre l'expérience d'une première nuit sous tente !!

Le centre Léo Lagrange à Goven : activités en journée et en soirée ! Réservées aux enfants et adolescents entre 9 à 17 ans. En Juillet et en Aout : Aquapark, sensations fortes, balade à vélo, atelier radio, soirées à l'Espace Jeunes ... Demandez le programme ! Disponible sur le site et la page FB de la Mairie.

Et aussi les animations et accueils à la journée et à la semaine pour les enfants et adolescents entre 9 et 17 ans sur les bassins de vie de Guichen, Guipry-Messac et Val d'Anast.

**A découvrir sur le site de VHBC
ou par mail : espaces.jeunes@vallonsdehautebretagne.fr**

Et pour tous !!!

A la médiathèque de Goven : les jeunes pourront fabriquer une guirlande en origami, une carte animée « Pop-Up » ou réaliser une carte postale avec une autrice ! Tout l'été vous pourrez jouer à la console de jeu Nintendo Switch avec un tournoi de Mario Kart organisé le 26 août ! A vos manettes ... prêts ... c'est l'été !

Retrouvez tous les rendez-vous sur la page FB de La Parenthèse !

La piscine communautaire de Guipry Messac ouverte !

Gérée par VHBC, la piscine est située dans le parc des sports Georges-Hochard et ouverte tous les jours (10h-12h // 14h30-18h30) sauf le lundi

Un soir sur l'île : du 18 juillet au 3 août, c'est la 3^{ème} édition, de l'événement estival incontournable du territoire. L'équipe de Boum Boum production innove encore avec de nouveaux spectacles et des lieux originaux.

Cette année, « Un soir sur l'île » se décline en deux moments : une armada exceptionnelle sur la Vilaine et trois soirées à thème dont une, « hors les murs » à Val d'Anast.

**Toutes les infos sur
www.boumboumproduction.com/unsoursurle2021**

Virées sur l'eau ?

Nature ?

Sensations ?

Patrimoine ?

Un site internet est spécialement dédié au tourisme et aux activités culturelles et de loisirs (restaurants, hébergements insolites, manifestations, randonnées, ...)

www.vallonsenbretagne.fr

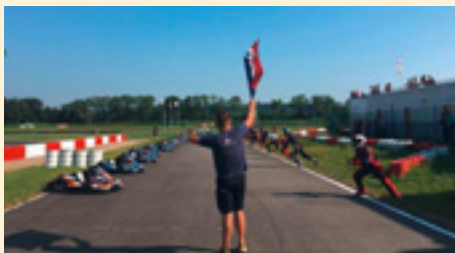

ET SI ON MARCHAIT ?

Les Govenais-es étaient impatients de pouvoir s'aventurer à la (re)découverte des environs proches ...

Un patrimoine naturel riche qu'il faut aussi préserver.

Un grand merci à l'Association MARCHER A GOVEN pour le BALISAGE DES CHEMINS DE RANDONNÉE

Relayant une demande de VHBC (Vallons de Haute Bretagne Communauté), la Commune a sollicité l'association pour mettre à jour les balisages des trois itinéraires de randonnée, et en créer un nouveau : celui en direction de LASSY empruntant une portion de l'ancienne voie ferrée de GUER à RENNES.

A l'automne 2021, VHBC a organisé une formation au balisage, à l'attention des communes, à laquelle ont participé un employé des services techniques de GOVEN et une adhérente de l'association.

Au printemps une dizaine d'adhérents se sont donc relayés pour effectuer le balisage de ces quatre circuits.

Trois circuits au départ du parking de la médiathèque :

- Le circuit de l'Ermitage 17 km, balisé en jaune
- Le circuit de l'ancienne voie ferrée 13 km, balisé en orange
- Le tour du bourg 5,2 km, balisé en blanc

Et un au départ de la chapelle de l'Ermitage :

- Le circuit de la lande de Caffort 9,4 km balisé en vert.

Un panneau présentant le plan d'ensemble de ces randonnées sera réalisé par VHBC et implanté sur le parking de la médiathèque.



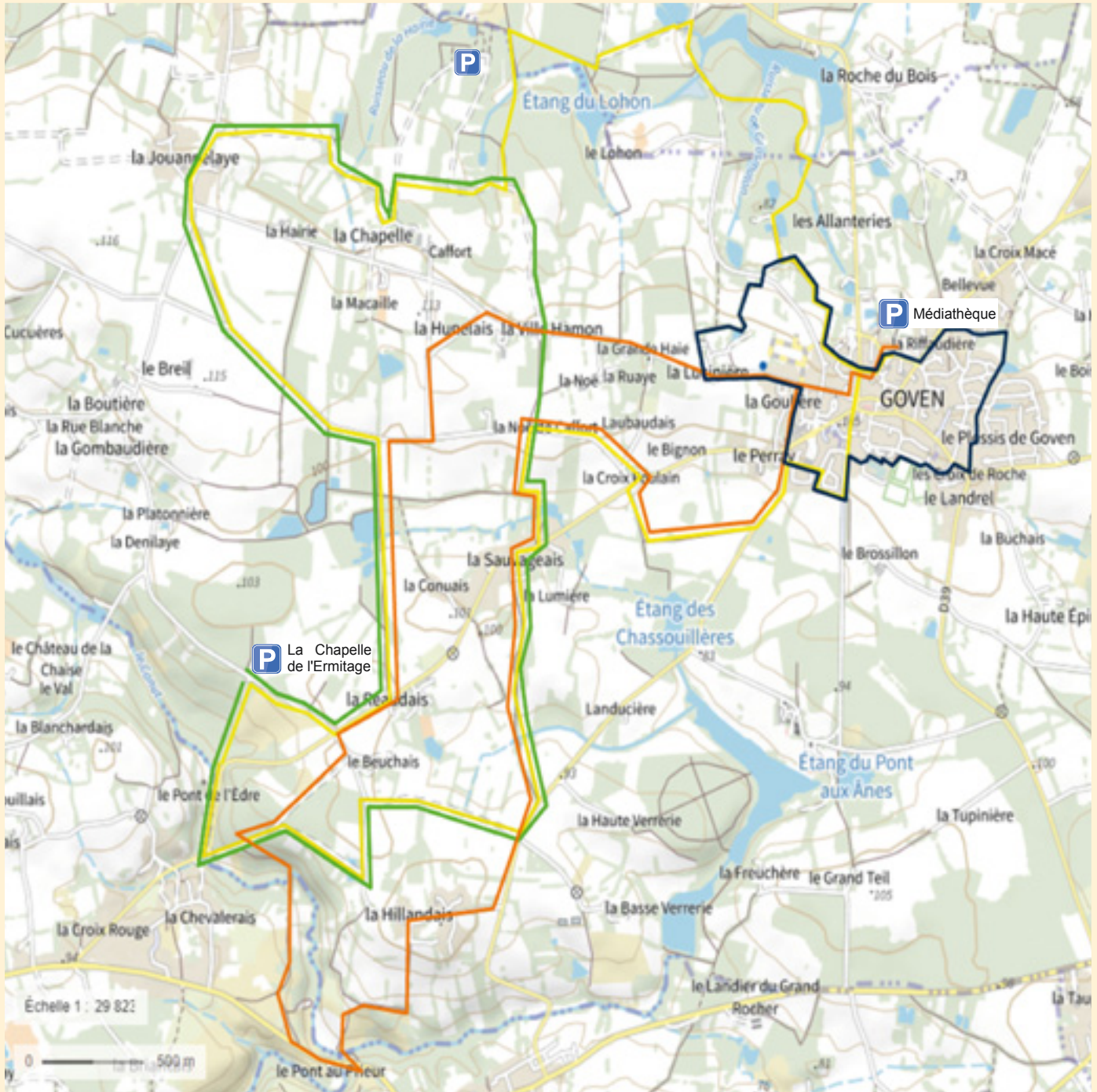

À LA DÉCOUVERTE D'UN ESPACE NATUREL SENSIBLE : LA VALLÉE DU CANUT

La politique de préservation des espaces naturels du Département

Depuis, 1993, le Département acquiert des parcelles de milieux naturels sur la Vallée du Canut dans le cadre de sa politique de préservation des espaces naturels sensibles (ENS). Les deux objectifs de ces acquisitions sont de préserver la biodiversité et d'accueillir le public sur ces sites naturels afin de le sensibiliser à cette préservation.

L'espace naturel de la Vallée du Canut s'étend sur environ 450 ha répartis sur 6 communes (Baulon, Lassy, Goven, Guignen, La Chapelle Bouëxic et Bovel). Le Département est aujourd'hui propriétaire de 250 ha.

Suite à de nombreux diagnostics naturalistes et socio-économiques et en concertation avec les acteurs locaux, le Département a rédigé un plan de gestion de cet ENS, déclinant un programme d'actions sur 10 ans. Les enjeux de préservation de ce site sont :

- les landes et sa flore et sa faune associées telle que la fauvette pitchou ou le glaïeul d'Illyrie
- Les prairies de fauche et de pâturage et son cortège floristique et ses insectes rares
- Les haies préservées et leurs arbres en ragosses abritant le fameux pique-prune par exemple
- Ses boisements de feuillus anciens...

Sur ce site, les équipes du Département sont amenées à réaliser des travaux de restauration ou d'entretien des milieux naturels mais également des aménagements pour accueillir le public en toute sécurité. Ces travaux sont

effectués sur les propriétés du Département mais aussi sur des parcelles communales au niveau de l'Hermitage dans le cadre d'une convention de gestion entre la commune de Goven et le Département.

Ces landes humides qui n'étaient plus entretenues par le monde agricole depuis de nombreuses années ont été restaurées par le Département qui a passé un marché avec une entreprise de travaux agricoles équipée d'un broyeur sur chenilles pour ne pas abîmer les sols humides de cette lande. Quelques arbres ont été coupés pour restaurer ce paysage de lande typique. Depuis, le Département poursuit ses travaux d'entretien, notamment sur la fougère aigle en la roulant grâce à un brise-fougères attelé à un cheval pour ne pas abîmer les sols en sortie de printemps.

En préservant ces landes, le Département préserve également la faune et la flore qui vivent sur ces milieux. On peut citer par exemple l'Engoulevent d'Europe qui niche sur ce secteur. Faute d'entretien, ces milieux ont tendance à disparaître en s'enfrichant et en se reboisant.

➔ CONTACT

Pour toute question, vous pouvez contacter le service patrimoine naturel du Département au 02 99 02 36 86 ou directement M. LEBAS Jean-François : jean-francois.lebas@ille-et-vilaine.fr

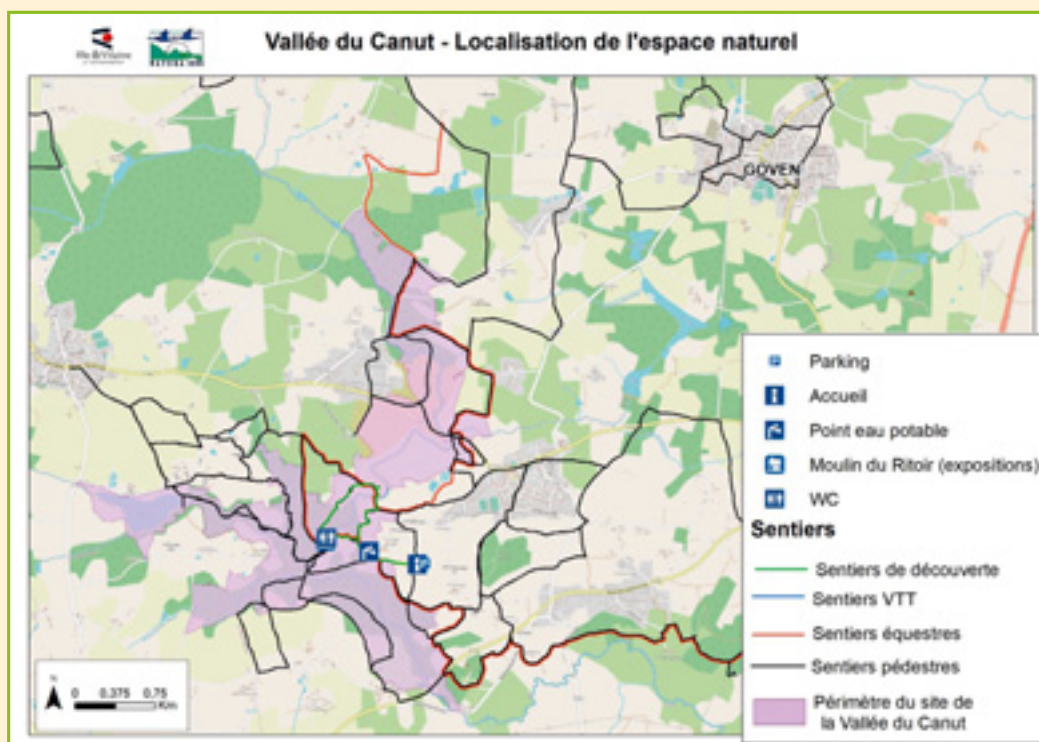

Site Natura 2000 de la vallée du Canut Réseau européen de préservation d'espaces naturels

Ce site naturel est d'un intérêt majeur au niveau régional, notamment du fait de la présence de nombreux habitats d'intérêt communautaire.

Ce sont par exemple des landes sèches (végétations composées de bruyères et d'ajoncs) et des pelouses des affleurements rocheux sur les versants d'une vallée humide très diversifiée. C'est pourquoi, en plus d'être un Espace Naturel Sensible du Département d'Ille-et-Vilaine, la vallée du Canut est également un site Natura 2000.

Le réseau Natura 2000 est issu de deux directives européennes. La directive « Oiseaux » et la directive « Habitats, Faune, Flore » permettent la protection des espèces d'oiseaux, des milieux naturels et des espèces végétales et animales considérées comme rares ou menacées à l'échelle de l'Europe.

Il a pour objectif d'assurer le maintien de la biodiversité tout en intégrant les exigences socio-culturelles et économiques du territoire, dans une démarche de développement durable. Aussi, grâce à Natura 2000, il est possible, pour les propriétaires possédant des terrains sur le site, de mobiliser des moyens financiers (contrats Natura 2000) pour préserver le patrimoine naturel.

Au gré de vos visites sur la vallée du Canut, vous pourrez avoir l'opportunité d'observer de nombreuses espèces,

telles que le grand capricorne ou le lucane cerf-volant, le martin pêcheur ou le pic noir.

Enfin, au début de l'été durant le mois de juin, vous aurez la possibilité d'entendre le chant particulier de l'engoulevent d'Europe, oiseau mimétique nocturne peu connu, dont le cri étrange résonne à partir du crépuscule dans les landes.

➔ CONTACT

Pour toute question, vous pouvez contacter l'animatrice Natura 2000 Mme Armelle ANDRIEU au 02 99 02 20 73 ou armelle.andrieu@ille-et-vilaine.fr

Pour plus d'informations sur le site Natura 2000 :

<http://valleeducanut.n2000.fr/>

Et pour aller encore plus loin ...

Le site www.vallonsenbretagne.fr recense toutes les vadrouilles des territoires de VHBC : rando vélo, VTT, pédestre, à cheval, kayak, voie verte et chemins de halage !

Tout y est : les fiches pratiques, les cartes, les contacts de locations, les conseils ... *Il n'y a plus qu'à s'aventurer !*

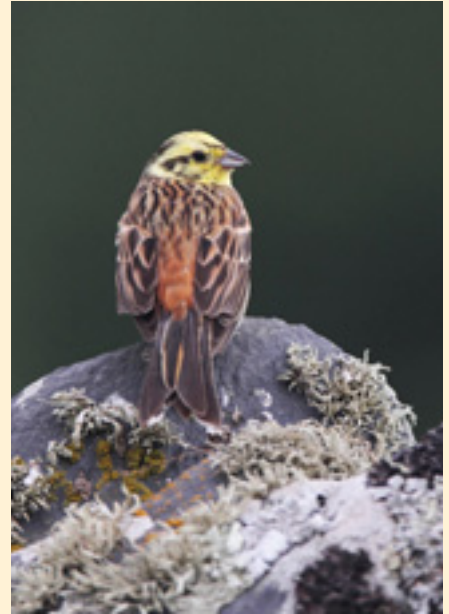

École élémentaire publique «La Marelle»

Création d'une fresque LA MARELLE

Depuis le mois de janvier, les trois classes de CE1 et CE2 mènent un projet artistique et créent une fresque pour mettre en valeur le nouveau nom de l'école LA MARELLE et embellir l'entrée de l'école élémentaire. Stéphanie Hignou, plasticienne de Goven, accompagne cette création collective et transmet différentes pratiques artistiques.

Formés à la technique du graff, les élèves ont écrit et peint un premier panneau à la manière du Street-Art. La Marelle est un jeu existant aux quatre coins du monde et pratiqué de tout temps : cela a inspiré aux enfants de nombreux dessins que Stéphanie a synthétisés en une grande fresque.

L'art de la céramique, pratiqué à base d'argile façonnée et peinte avec des pigments colorés, permet d'intégrer des formes en relief. Les élèves l'ont associé à l'art de la mosaïque, depuis la création de tesselles de carrelage jusqu'à leur assemblage harmonieux. La peinture sur bois fut un bon exercice de maniement du pinceau sur de grandes surfaces colorées.

Chaque enfant aura laissé une trace de sa pratique sur cette grande oeuvre,



et également dans ses productions écrites dans le cahier Parcours des Arts : «J'ai cassé du carrelage orange avec une marteline pour obtenir des petits morceaux appelés des tesselles». «On a ajusté les morceaux pour bien suivre les modèles». «Les tesselles se cassaient très bien avec les pinces à tesselles ; j'ai adoré coller les

morceaux sur du treillage». «J'ai aidé Flora à peindre le mot ÉCOLE», «J'ai peint un ballon pour la fresque avec Ewen». «J'ai bien aimé peindre avec une peinture spéciale, c'était trop cool!», «Mon nuage en mosaïque était gris et rose.» «C'est très touchant, en la fabriquant avec nos mains, de voir apparaître cette belle fresque!»

Sortie à la ferme du Moulin du Bois pour les CE1 et les CE2

Notre journée

Le matin, nous avons donné à manger à une vache qui s'appelle Java. Nous avons ramassé nous-mêmes, auparavant, de l'herbe fraîche dans la prairie pour la nourrir. Paulette, la fermière nous a appris que la vache était un animal herbivore et qu'elle donnait du lait uniquement quand elle avait un veau. Elle nous a expliqué le fonctionnement de son estomac, la traite d'une vache...

Ensuite nous avons fabriqué du beurre à partir de crème fraîche entière. Cela nous a beaucoup plu.

À midi nous avons pique-niqué à l'intérieur car il pleuvait.

L'après-midi, Paulette nous a montré différentes céréales et elle nous a expliqué la différence entre la paille et le foin, comment on moissonnait le blé. Elle avait même apporté une moissonneuse-batteuse en jouet !

Ensuite nous avons vu tous les animaux de la ferme pédagogique, nous avons aussi adoré pouvoir en toucher ou caresser certains : les ânes, les chèvres, les lapins, les oies, les poules...

Nous avons passé une excellente journée. Et le lendemain, nous avons dégusté notre beurre sur des tranches de pain. Il était délicieux !

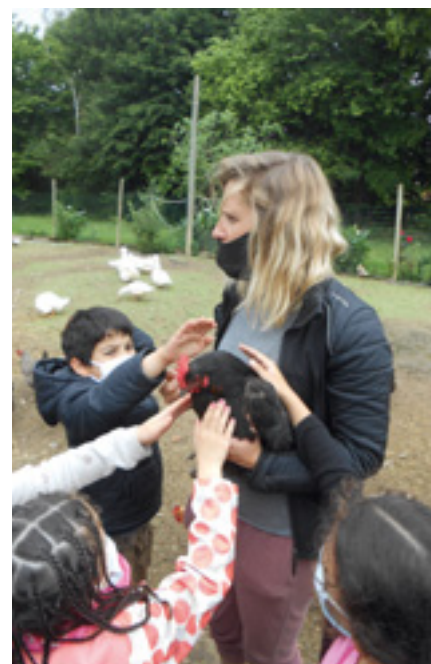

Rencontre avec Maxime Derouen, auteur-illustrateur

"Emgav gant Maxime Derouen, Ur skrivangner hag un tresour"

Jeudi 3 et vendredi 4 juin, les classes de CP et CP-CE1 de Mmes Le Bars, Le Duvéhat et Le Goff de l'école publique La Marelle, ont accueilli l'auteur-illustrateur Maxime Derouen, dans le cadre du prix Littéralouest.

Maxime Derouen est venu parler de son métier d'auteur-illustrateur aux élèves.

Il a répondu à leurs questions, leur a présenté son nouveau livre : « *Le livre des secrets de mon dinosaure préféré* ».

Il a dessiné des dinosaures et a donné des conseils pour mieux dessiner.

Ensuite, les élèves ont dessiné des dinosaures.



Place au cinéma à l'école La Marelle

Depuis le début de l'année scolaire, les élèves des quatre classes de CM1/CM2 ont réalisé un court-métrage.

Avec l'aide de Julien BERVAS, animateur de l'association Cinéjeunes, les enfants ont découvert le monde du cinéma. Chaque classe s'est investie dans une étape de la réalisation du film. Du scénario, en passant par le casting, le storyboard, les décors, les élèves ont pu pratiquer les différents métiers. Un travail important des apprentis-acteurs a été nécessaire pour être prêts les jours de tournage qui se sont déroulés sur plusieurs lieux de la commune en avril dernier. Les mois de mai et juin ont été consacrés au montage du film, à la réalisation de l'affiche et au making of comme dans la réalité.

Ce projet s'est conclu le vendredi 2 juillet par la projection du film au cinéma La Bobine de Bréal-sous-Montfort en présence des familles. Chaque élève a reçu également un DVD pour garder une trace de cette expérience enrichissante et inoubliable.



École maternelle publique «La Marelle»

FESTIVAL LITTÉRALOUEST

Cette année, les 4 classes de l'école maternelle ont participé au festival Littéralouest.

Le vendredi 2 avril, les classes de Moyenne et Grande sections ainsi que la classe bilingue breton ont eu la chance de pouvoir rencontrer une autrice, Sandra Le Guen.

Elle a écrit l'album « Taxi baleine » qui faisait partie de la sélection des albums des 5-6 ans ainsi que « Les cheveux en bataille » dans la catégorie des 4-5 ans.

Sandra Le Guen a lu des livres à tous les GS puis elle nous a proposé de dessiner une baleine comme sur la couverture de son livre « Taxi Baleine ».



VISITE À LA FERME

Les élèves de Moyenne section de l'école publique La marelle ont pu de justesse avant le confinement passer une matinée pleine de découvertes à la ferme du Feuillage vert à Goven.

Les enfants ont tout appris sur l'élevage des vaches laitières. Avec Eric Saulnier le fermier, ils ont découvert ce que l'on donne aux animaux et la vache restée à l'étable a été (très) bien nourrie au cours de la matinée. Les élèves ont pu monter dans le tracteur qui sert à la culture des céréales. Quant à Aurélie la fermière, elle a montré aux enfants le circuit du lait : de la salle de traite aux stalles des veaux avec évidemment une dégustation à la fin de la visite.

Ce projet a été poursuivi en classe (après confinement) avec la fabrication de beurre et de yaourts.

Un grand merci encore à M. et Mme Saulnier pour leur accueil !



PROJET AUTOUR DES PETITES BÊTES

Nous avons suivi l'évolution et la transformation de petites bêtes à l'école.

Nous avons d'abord observé des vers qui se sont transformés en pupes noires qui ne bougeaient plus.

Après une dizaine de jours, nous avons eu la surprise de voir plein de mouches dans l'aquarium.

Nous avons aussi observé des chenilles. Elles ont fabriqué un cocon avant de devenir de beaux papillons.

Nous avons également observé des larves de coccinelles. Elles se sont transformées en nymphes et nous espérons avoir bientôt des coccinelles.

Après les avoir bien observées, nous relâchons toutes ces petites bêtes dans leur milieu naturel.



L'actualité à Saint-Guénolé



LES PETITS JARDINIERS EN MATERNELLE

Les élèves de maternelle ont participé à un projet jardinage. Ils ont observé différentes graines puis les ont semées. Ils ont mis de la terre, tassé puis arrosé.

Les enfants ont pu observer qu'en germant la graine donne une plante. Les plantes grandissent et produisent des racines, une tige, des feuilles. Pour grandir, la plante a besoin de terre, d'eau et de lumière.

Chaque enfant des classes de moyenne et grande section est reparti à la maison avec un potager individuel composé de quatre à six semis. Les élèves de toute petite et petite section sont aussi repartis avec leur pot de semis.



PROJET ST GUÉNOLÉ EN ❤️

Le projet d'année « Saint Guénolé en cœur » s'est achevé vendredi 11 juin par une captation vidéo qui sera diffusée aux familles à la prochaine rentrée.

Cinq chants ont été travaillés par les classes de CP, CE1, CE2, CM1 et CM2, de novembre à juin, avec Odile – intervenante de l'école de musique de Guichen.

Les chants qui ont été appris sont : Les couleurs de la vie (de Christian Ferrari), Il faudra leur dire (de Francis Cabrel), L'oiseau et l'enfant (interprété par Marie Myriam), On est tous pareil (de Jean Nô) et On écrit sur les murs (de R. Musumarra et J.M. Moreau), La croisade des enfants (de Jacques Higelin) ...

L'équipe enseignante va réaliser un montage de toutes les captations vidéo dans le but de le présenter aux élèves et

à leur famille un vendredi soir à la prochaine rentrée scolaire. Un petit temps fort se prépare dans les coulisses des associations de l'école. Les élèves de CM2 de cette année et leur famille seront invités à ce temps fort.



LA BALLE AU PIED « SANS CONTACT » AVEC KILLIAN, ANIMATEUR DE LA FÉDÉRATION FRANÇAISE DE FOOT



Le module à destination des élèves de CE1, CE2, CM1 et CM2 reporté à deux reprises dans l'année a finalement eu lieu.

Kilian vient tous les quinze jours le mardi pour les CM1 et CM2 et le vendredi pour les CE1 et les CE2/CM1. La fédération française de football met à disposition tout le matériel nécessaire. Elle a également offert aux élèves un but de foot qui est utilisé durant les temps de récréation.

Les élèves ont appris à être autonomes et savent désormais mettre en place le matériel, réinvestir les jeux d'échauffement, les séances. Cela fait plusieurs années qu'un partenariat est mis en place. Ce projet motive toujours autant les élèves.

L'ANIMATION ECODO EN LIEN AVEC LE PROJET ECO ÉCOLE SUR L'EAU, THÈME DE L'ANNÉE...

Les élèves de CM1 et CM2 ont bénéficié des animations du programme ECODO créé par la Collectivité Eau du Bassin Rennais.

Les animateurs des associations « Les petits débrouillards » et « Eau et Rivière de Bretagne » sont intervenus sur le thème de l'eau.

Ces rencontres ont été l'occasion pour les élèves de s'interroger : « D'où vient l'eau potable de notre robinet ? Que fait-on des eaux usées ? Pourquoi consomme-t-on

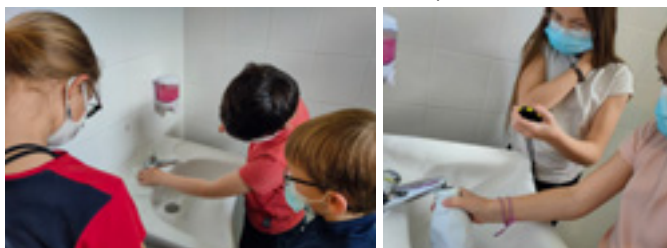

autant d'eau ? Pour quoi faire ? Comment réduire notre consommation d'eau ? »

Les élèves de CM1 et de CM2 ont fait la chasse aux fuites d'eau dans les sanitaires. Ils ont écrit aux représentants de l'OGEC et à la cheffe d'établissement pour leur faire part de leurs conclusions et ont demandé que des travaux et réglages soient effectués.

Les jeunes éco-citoyens ont compris que de nouvelles habitudes permettront, au jour le jour, de réduire notre consommation, la pollution de l'eau de nos rivières et de la nappe phréatique.

ANIMATION DE LA LIGUE CONTRE LE CANCER EN CLASSE DE CM2.

Les élèves de CM2 ont bénéficié de l'intervention d'une bénévole de la « Ligue contre le cancer ». Elle est venue plus particulièrement parler aux élèves du tabac et les prévenir de ses dangers.

Les enfants ont adoré cette intervention et ont compris que c'est à eux de s'affirmer et de prendre en main leur santé en refusant de fumer.



LE PROJET FRESQUE SUR LE MUR DES SANITAIRES DE LA COUR ÉLÉMENTAIRE

Le vendredi 7 mai, les élèves de CM1 ont reçu la visite de Tom et Mathieu. Ces deux artistes de l'Association Roazhon Colors leur ont parlé de Street Art et de Graffiti. Après un bref historique du mouvement artistique, les élèves se sont exercés au graffiti à partir de leur prénom.

En fin de matinée, les enfants ont mis leurs nombreuses idées en commun pour la réalisation de l'esquisse de la fresque. Tous les CM1 de l'école avaient réfléchi à ce qu'ils aimeraient voir figurer sur ce mur : l'écriture en graff de « Ecole Saint-Guérolé » ; le nouveau logo de l'école ; un surfeur sur une vague pleine de lettres, des nombres ; des sourires pour montrer que les enfants sont heureux ... Le petit surfeur sur sa vague représente l'élève sur son chemin d'apprentissage, un chemin personnalisé. Les mots « écoute, égalité, tolérance et respect » ont été plébiscités par les élèves et ont une grande importance dans la construction et le développement personnel de chacun.

L'après-midi, les élèves et les graffeurs se sont réunis sur la cour pour la réalisation des graffs sous forme de schéma puis pour le remplissage avec des bombes de peinture.

Un travail complémentaire a été demandé : interviewer Tom et Mathieu, ainsi que leurs camarades dans le but d'écrire un article de journal, accompagné de témoignages.

Ils ont pu observer la pratique des graffeurs : comment les deux artistes s'y prennent pour peindre, corriger, faire apparaître une ombre, une illusion d'optique, un pochoir.

Les CM1 considèrent qu'ils ont eu de la chance de pouvoir peindre la fresque murale avec Tom et Mathieu, et de pouvoir apprendre autrement. Ils sont fiers d'avoir participé à un projet global d'embellissement de leur cour et de leur école. L'école a en effet lancé le projet de réenchanter les cours de récré. Projet appel à dons <https://jaidemonecole.org/projects/325>



La Maison Familiale Rurale

LA MFR DE GOVEN SE DIVERSIFIE : L'APPRENTISSAGE EST DESORMAIS POSSIBLE !!

La MFR est active sur son territoire et s'adapte aux besoins exprimés. Des jeunes cherchent à se former sous le statut d'apprenti et des entreprises cherchent des apprentis.

La MFR répond et adapte ses formations. Le CAPA SAPVER (Services à la Personne et Vente en Espace Rural) est désormais ouvert sous statut apprenti.

Le vendredi 18 juin la MFR a signé le 1^{er} contrat d'apprentissage avec Intermarché de Goven pour former la jeune Gwendoline Blot, élève à la MFR depuis 1 an. Cette jeune fille devient salariée d'Intermarché et elle suit sa formation CAPA SAPVER par alternance à la MFR de Goven.



CONTACT

Si cette formation vous intéresse n'hésitez pas à **contacter la MFR de Goven au 02 99 42 01 26**

Le Centre des Bruyères

PRÉSENTATION 1,2. TREE SCHOOL

En septembre prochain, Mathilde Havet et Marine PLabel, porteuses du projet 1,2 Tree School ouvriront leur école au sein du centre des Bruyères à Bréal sous Montfort.

Cette école Montessori, trilingue, en pleine nature accueillera les enfants de 3 à 11 ans.

Fortes d'une expérience de plus de 15 ans dans l'Education Nationale, les milieux éducatifs dits « sensibles » ZEP, hôpitaux psychiatriques, CLIS, SEGPA et même à l'international, ces deux enseignantes se sont engagées dans ce projet d'école suite à de riches échanges pédagogiques. L'ouverture de 1,2, Tree School est le projet d'une vie basé sur des pratiques pédagogiques déjà mises en place dans leurs diverses classes.

« N'élevons pas nos enfants pour le monde d'aujourd'hui. Ce monde n'existera plus lorsqu'ils seront grands. Et rien ne nous permet de savoir quel monde sera le leur. Alors apprenons-

leur à s'adapter ! » Maria Montessori.

A quels défis les citoyens de demain vont-ils devoir faire face et comment les préparer ? En leur offrant une éducation à la liberté qui pose les fondements d'une société future consciente et responsable. C'est pourquoi elles ont cherché à tirer le meilleur de leurs expériences professionnelles et personnelles pour créer l'école afin d'accompagner chaque enfant à se construire, s'épanouir et grandir en étant heureux d'apprendre.

Aujourd'hui, le projet est en marche et quel lieu mieux que le centre des Bruyères pour le développer. L'école est gérée par l'association Au bonheur des Mômes, association de loi 1901 et son président Mr Olivier PIGEON a à cœur de mener ce projet à bien.

Un financement participatif a été lancé via helloasso :

Projet de création d'école : 1, 2, Tree School (helloasso.com)

Les préinscriptions ont commencé, 30 places sont disponibles pour la première année.

CONTACT

Pour toutes informations contactez-les :
06-67-44-34-00 ou 06-95-40-29-40
12treeschool@gmail.com



Espace Jeunesse Léo Lagrange Ouest

Avec le contexte sanitaire que nous connaissons tous, l'espace jeunes a vécu beaucoup de fermetures.

En mai, nous avons pu rouvrir les mercredis dans un premier temps et ensuite en fonction du protocole sanitaire, les vendredis soir et les samedis.

Au mois de mars/avril, les jeunes ont réalisé un Teaser avec la compagnie OCUS afin de promouvoir leur spectacle « Dédale Palace » qui aura lieu le samedi 2 octobre 2021 à Guichen. Ce projet a été financé par Vallons de Haute Bretagne Communauté (VHBC). Dans ce cadre, nous avons organisé un temps de restitution en visionnant ce teaser et en organisant un apéritif dinatoire à l'espace jeunes de Goven. Nous avons invité les jeunes du projet, l' élu référent Mickaël Tanguy et les animateurs Léo Lagrange de Goven et de Val D'Anast.

Nous avons accueilli à l'EJ, Sophie Barot, chargée de communication à Léo Lagrange qui est venue valoriser l'atelier doublage de voix en réalisant une vidéo de ce projet avec Anthony Brutillot des Z'ateliers doublage et les jeunes inscrits. Cet atelier a pour objectif de faire découvrir un métier de façon ludique et d'être en immersion, en lien avec le projet pédagogique de la structure.

Avec la médiathèque, nous avons aussi proposé aux ados deux animations en lien avec le projet des années 80.

- Un atelier crochet avec la réalisation d'un space invader géant,
- Une soirée rétro gaming avec des consoles d'avant et d'aujourd'hui en partenariat avec créateurs d'événements et le Service Information Jeunesse de VHBC.

Sans oublier les sorties ! A vélo au Swin golf de la roche à Goven, au cinéma associatif de Bréal pour soutenir la réouverture de ce lieu, à la piscine de Guipry-Messac, des ateliers sucrés, des jeux (loups garous, sagamore ...)

Place aux vacances d'été !

L'espace jeunes est ouvert du 7 au 23 juillet et du 16 août au 1^{er} septembre. L'équipe est constituée de 3 animateurs jeunesse pour 36 places par jour pour les 9 /17 ans.

Les animations proposées ont été réalisées en partie par les adolescents et l'équipe d'animation.

Nous réitérons les « Ateliers Jeunes Vacances ». Ce dispositif Léo Lagrange propose aux jeunes de 14/16 ans de s'impliquer dans la vie municipale en réalisant diverses tâches à la médiathèque et aux services techniques. L'occasion en groupe de réaliser un chantier tous ensemble et

de le voir évoluer jour après jour en appréhendant différentes techniques de bricolage sur cinq matinées. Cette année, pour cette 13^{ème} édition, la semaine se déroule du 19 au 23 juillet.

Nous proposons aussi plusieurs ateliers en partenariat avec différentes associations ou intervenants locaux.

- Un atelier couture avec Florence de l'association « couture & partage »
- Un atelier radio avec Pierre-Louis de l'association « radio laser »
- Un atelier Deejaying et beatmaking avec l'intervenant « DJ Freshhh » et une représentation dans le jardin du tiers-lieu, le mardi 20 juillet
- Deux animations autour des jeux grandeur nature avec l'association « Shifoumi » avec une murder party et Among Us
- Des animations sportives avec l'OCAS
- Des initiations au Swin Golf et Footgolf à la Roche à Goven

Plusieurs sorties sont proposées cet été avec l'aquapark XXL de Nozay, le trampoline park à Vern-sur-Seiche, des animations avec les autres espaces jeunes du territoire, une balade à vélo, de l'accrobranche aux Gayeulles et des animations virtuelles au Level 3 à Vern-sur-Seiche.

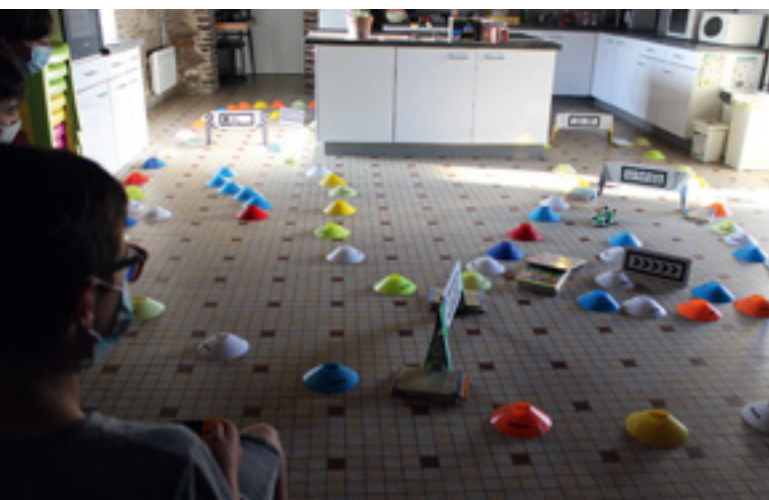



Nous organisons aussi pour le plus grand plaisir des jeunes, une nuit à l'espace jeunes sous tente et un Escape Game en forêt en partenariat avec l'OCAS.

Au programme également pour tous les âges, des soirées à l'Espace Jeunes, des blind tests et des quiz, des grands jeux, des après-midis sportives, des ateliers Do It Yourself, de la boxe et du spike ball, un City Game à Goven, du sport en nocturne, des ateliers cuisine de saison et une rencontre familles-ados pour clôturer l'été avec un apéritif dinatoire réalisé par les ados et le visionnage du film des vacances.

Un bel été qui nous attend !

CONTACT

Magali Lallouet,
Animation jeunesse
Léo Lagrange Ouest,
06 63 52 95 74,
goven@leolagrange.org



Zoom sur l'association « GO Venez Chanter ! »

Rencontre avec **Nicole BLANCHET, Présidente de l'association** et **Marie-Françoise FELDER, Vice-présidente de la chorale**

HISTORIQUE : L'impulsion pour la création de cette chorale a été donnée, à l'initiative de Nicole BLANCHET, Marie-Françoise et Guy FELDER, lors du Forum des Associations en septembre 2017. Rapidement rejoints par Chantal HAMON et Florence GOURMELEN, ensemble, ils ont activement travaillé à l'élaboration des statuts, la composition du bureau et au recrutement du chef de chœur. Si bien que dès janvier 2018, l'Association pouvait commencer ses ateliers avec un effectif de 24 choristes !!

EFFECTIFS : La chorale de Goven compte jusqu'à présent une trentaine d'adhérents principalement des femmes.

Les choristes viennent majoritairement de Goven mais également des communes limitrophes : Baulon, Bruz, Guichen, Bovel et même Mordelles.

FONCTIONNEMENT : Les séances se dérouleront tous les lundis à partir du 20 septembre, en période scolaire, de 20 h 15 à 21 h 45 dans la salle 1 de l'Espace des Lavandières. Cette salle est adaptée et respecte les nouvelles normes d'espace sanitaire pour cette activité.

Les cours sont ouverts à tous et toutes à partir de 15 ans et sans limite supérieure, pourvu qu'on ait la forme, l'envie et de la voix... « Personne ne chante faux, c'est une voix qui manque de travail ! » certifie Marie-France.

A son inscription, le choriste s'engage à rester pendant l'année entière, soit 30 séances (sauf circonstances exceptionnelles). Il n'est pas demandé de travail personnel chez soi et il n'y a pas d'objectifs de représentations. Cependant, l'assiduité aux séances est conseillée pour une progression harmonieuse de chacun et le plaisir de tous. Les inscriptions sont acceptées en cours d'année. Les deux premières séances sont gratuites.

Les cours s'articulent en deux moments complémentaires : un temps d'échauffement de la voix (15 à 20 minutes) à base de jeux vocaux, de rythmes, d'exercices gestuels (décontraction corporelle) puis un temps d'apprentissage des chants d'une durée d'une heure et quart.

Le répertoire chanté est principalement composé de variété française avec quelques incursions en anglais, italien, espagnol, brésilien et même zoulou.

La nouvelle saison 2021 - 2022 verra l'arrivée d'un nouveau chef de chœur, Armel ROCHE, jeune retraité qui dirige avec bonheur la chorale du Verger depuis 25 ans. Il partage les mêmes objectifs musicaux que ceux de l'association, à savoir : « Chanter pour se faire plaisir, dans le sérieux et la bonne humeur ». Tout comme les précédents chefs de chœur (Mathieu et Camille), il respectera le désir de la chorale d'interpréter de la chanson française mais il ajoutera, évidemment, sa touche personnelle à la palette musicale élaborée ensemble au fil des séances.

L'association s'implique dans la vie associative locale suivant le désir de ses adhérents. D'ailleurs, elle a participé à la Fête de la Musique en juin 2019 en chantant aux Jardins du Perray (EPHAD de Goven) l'après-midi et spontanément en soirée dans le bourg pour accompagner la résolution d'une panne technique ! « C'était improvisé, c'était super car sans aucune pression pour nous, donc que du plaisir à partager et on a été très applaudi ! » raconte Nicole.

L'association a tenu un stand lors du Tour de Bretagne en juin 2019 et s'est investie dans l'organisation du Téléthon en décembre de la même année (concours de chant, karaoké et prestation chorégraphiée).

PHILOSOPHIE : Pas besoin de connaître le solfège ni de chanter comme un pinson. Le but de l'association est de créer un lien intergénérationnel autour du chant. Créer ensemble, dans une ambiance détendue et conviviale, tout en gardant une attitude studieuse pour que chacun progresse dans la bienveillance, porté par l'impulsion dynamique et fédératrice du chef de chœur.

PROJET : Pour la cession 2021-2022, le projet principal de la chorale est de reprendre de l'assurance et du plaisir en chanson, tout en étoffant le pupitre de voix masculines : « On a besoin des voix des Messieurs, on a besoin de basses pour développer le répertoire ! » s'exclame Marie-Françoise.

Alors **GOVENEZ CHANTER** vous attend pour vibrer à l'unisson et donner de la voix.

Rendez-vous au **Forum des Associations** pour les rencontrer et dès le **lundi 20 septembre** pour les premières vocalises !

CONTACT

Nicole BLANCHET - 06.86.44.49.78

Marie-Françoise FELDER - 06.28.27.72.05

govezchanter@gmail.com





sur l'association « Marcher à Goven ! »

Rencontre avec Catherine JAMIN, Présidente de l'association

HISTORIQUE : Création de l'association en 1999 à l'initiative de Jacqueline VALLEE et Marie LEBLANC.

Création d'un bureau avec comme Président Michel LEBLANC et Monique CHAUDRON, Trésorière toujours en place depuis 22 ans !

EFFECTIF : 90 personnes constituent l'association dont une quarantaine de marcheurs. Les autres membres participent aux activités proposées par l'association : loto, galette des rois, sorties à caractère touristique (les personnes participant aux sorties ne sont pas forcément des marcheurs).

Les « marches » sont essentiellement composées de retraités, le doyen du groupe étant âgé de 92 ans !

FONCTIONNEMENT : 2 sorties sont organisées tous les mardis et vendredis matin avec un départ à 9h00 précises. Le rendez-vous a toujours lieu sur le parking de la Médiathèque.

Tout le groupe part ensemble, puis, au cours de la randonnée les marcheurs se séparent en deux groupes : le premier part pour une marche d'environ deux heures, le second pour une marche plus longue.

Les circuits ne sont jamais déterminés à l'avance, les randonnées se font en fonction du souhait et des propositions des marcheurs.

Le deuxième mardi de chaque mois, est organisée une sortie à l'extérieur de Goven. Le circuit est déterminé et préparé en amont et le départ est toujours fixé sur le parking de la Médiathèque mais à 8h30 !!

L'association s'implique dans la vie associative locale et n'hésite pas à répondre aux diverses sollicitations (Téléthon, Journées du patrimoine, ...) pour faire connaître

les chemins pour découvrir les environs et espère toujours plus de succès lors de ces invitations car « on manque de marcheurs la plupart du temps alors que c'est une demande croissante ! » s'interroge avec regret Catherine.

PHILOSOPHIE :

Le but de l'association est de partager le plaisir de marcher dans la détente et la bonne humeur, sans esprit de compétition.

Aucune performance sportive n'est recherchée et il n'y a pas de contrainte imposée aussi bien dans l'activité de marche qu'au niveau de l'assiduité.

PROJETS :

- Une sortie touristique est prévue dans la Sarthe le vendredi 24 septembre 2021
- L'Assemblée Générale de l'association aura lieu le samedi 25 septembre 2021
- Le principal souhait de l'association est de reprendre les activités de marche dans des conditions normales et de voir l'arrivée de nouveaux adhérents pour partager de bons et beaux moments.

CONTACT

Catherine JAMIN (06.31.10.00.34)

gerard.jamin294@orange.fr



Cap Form'Goven

Laissons derrière nous ces 2 années difficiles.

Nous avons tous besoin de reprendre nos activités préférées, ou bien d'en choisir de nouvelles. Nos animateurs sont impatients plus que jamais de vous retrouver, ou de vous rencontrer pour cette nouvelle saison 2021/2022.

Quel que soit le choix de votre activité, ils seront là pour vous encadrer, pour vous motiver. Ils vous communiqueront leur énergie et leur dynamisme, vous feront partager leur goût pour l'activité physique et cette sensation de bien-être après chaque séance.

Tout cela, sans esprit de compétition, dans la convivialité et la bonne humeur.

Alors venez nous rejoindre, nous serons présents au forum des associations le 4 septembre.

Tarif préférentiel pour les adhérents de la saison 20/21.

Cours en ligne gratuit sur les pages Facebook de nos animateurs !

CONTACT

Joubreil Ginette au 06 89 87 61 19
denisjoub@wanadoo.fr



Bien Être en Mouvement

Matinées Découvertes « Marche Nordique et Cardio Training » sur Goven

L'association « Bien Être en Mouvement » organise fin août une demi-journée gratuite dédiée Sport Santé et à la promotion de ses nouvelles activités extérieures (sur inscription obligatoire par mail - places limitées).

La réouverture des salles de sport et l'annonce récente de reprise des activités en extérieur (avec des groupes plus conséquents), nous donnent pleinement confiance pour la rentrée de septembre. **C'est pourquoi, nous vous attendons avec impatience le dimanche 29 août pour vous faire découvrir nos activités extérieures. Au programme :**

- De la Marche Nordique Sport Santé : de 9h à 10h15
- Du Cardio Training Sport Santé : de 10h45 à 11h45

La Marche Nordique est une activité dérivée du ski de fond et se pratique avec des bâtons permettant d'augmenter la



propulsion et l'efficacité de votre marche. Cela en fait un sport d'endurance idéal pour tonifier son corps en douceur et se reconnecter avec la nature.

Et le Cardio-Training Sport Santé ? Cette séance variée et ludique, grâce notamment à son matériel diversifié, permet le renforcement de votre musculature, l'augmentation de vos capacités d'endurance, l'amélioration de votre souplesse articulaire et surtout de passer un bon moment en groupe et de s'oxygéner. Tout ce qui est bon pour vous et votre santé !

Nos séances intérieures et extérieures s'adaptent aux niveaux et aux objectifs de chacun, afin de garantir des résultats en accord avec les attentes individuelles de chaque pratiquant.

Le planning de rentrée et le lancement de nos premières activités seront postés sur notre page Facebook et mis en ligne sur notre site internet, alors restez à l'affût.

Nous vous donnons également rendez-vous au forum des associations de Goven, début septembre. Nous serons présents, avec Romain, notre éducateur, pour vous expliquer toutes nos activités en détails et mettre en place votre projet sportif 2021. Retenez bien notre beau logo pour nous retrouver sur notre stand le jour-J !

Bel été et Prenez soin de vous. L'équipe BEM

CONTACT

<https://sportsantebem.assoconnect.com/>
asso.bien.etre.en.mouvement@gmail.com
Facebook : Bien Être en Mouvement - Sport Santé/@BEM.SportSante
Téléphone : 06 48 39 83 84

Passion Running

Enfilez vos baskets ! Accessible à tous, la course à pied est un excellent défouloir. Quel que soit votre âge, votre niveau, que vous soyez en quête de performance ou de bien-être, rejoignez Passion Running Goven. Vous y trouverez des coureurs pour vous accompagner et vous motiver.

Si vous êtes débutant(e)s en running, n'hésitez pas ! Selon le nombre, un groupe débutant pourrait être créé.

Les séances en groupe ne sont en rien comparables aux sorties individuelles, le plaisir y est décuplé. Elles permettent à chacun de progresser plus facilement sur la longueur, la durée, l'intensité des sorties... et de découvrir l'aspect collectif du running.

Activités (hors période Covid) :

Chaque semaine, 2 séances sont proposées :

- Les sorties « longues » du dimanche matin nous permettent de sillonner les chemins, les sous-bois de Goven à Lassy en passant par Bréal.

Le départ est fixé à 9h30 à la salle des sports « les 3 rivières », avec un retour aux alentours de 11h15. Les circuits varient de 10 à 18 km en moyenne avec possibilité pour les participants de raccourcir s'ils le souhaitent. Le départ se fait tous ensemble pour l'échauffement, ensuite, trois / quatre groupes se forment en fonction des allures.

Environ 25 à 40 coureurs se retrouvent chaque dimanche pour partager un moment convivial et dépenser quelques calories !

- Les séances du mardi soir de 19h30 à 20h30 dites séances de « fractionné ». Ces séances débutent par un



échauffement d'environ 3 km dans le bourg de Goven et se poursuivent par des exercices de fractionné, le plus souvent sur la piste d'athlétisme du stade : accélérations, variations de rythmes, côtes, gainage... L'objectif est de s'entraîner ensemble, toujours dans la bonne humeur, ce qui permet d'améliorer son cardio, sa technique de course et par conséquent, d'être plus à l'aise pour les sorties longues du dimanche.

Si vous ne souhaitez pas faire de fractionné, une sortie d'endurance est aussi possible le mardi soir, en effectuant une nouvelle boucle dans le bourg.

N'hésitez pas à nous rejoindre, nous saurons vous accueillir, vous conseiller, vous intégrer et surtout vous faire apprécier la course à pied en groupe, le tout dans la bonne humeur et le respect du niveau de chacun.

CONTACT

Jean-Pierre (Président PRG) passionrunning35@gmail.com
au 07 60 07 51 44, ou une des secrétaires de PRG,
Cécile : cioulemarchand@gmail.com

Nathalie: nathalie.le-chaux@orange.fr

Vous pouvez également aller visiter notre page FB !

Passion Running Goven

Le judo fait sa reprise à Goven

Après des mois d'attente, les enfants de Goven ont enfin pu retrouver le chemin du tatami au complexe des trois rivières.



En effet depuis la fin mai, les sports de contact en intérieur sont autorisés ce qui fait le bonheur des enfants comme de l'enseignant.

Pour relancer l'activité, les enfants sont appelés à inviter leurs proches ou camarades de classe pour une initiation.

Des essais sont également possibles sur les créneaux du mercredi matin de 10h15 à 11h (4-5 ans), de 11h à 12h (6-7 ans) et le lundi de 20h à 21h (taïso, gym douce à partir de 14 ans).

Nous vous attendons à partir du 25 août, pour notre rentrée sportive 2021/2022.

CONTACT

Pour plus d'informations, nous contacter par mail
Judoclub.guichen@gmail.com



Pas à Pas

L'association Pas à Pas propose des cours de danse d'éveil, d'initiation, de modern jazz ou encore de street à partir de 4 ans. Des cours adultes pourront être proposés selon la demande.

Les cours sont dispensés à la Salle des 3 Rivières par Emeline LE THIEC, passionnée de danse avec une pédagogie adaptée à tous les âges.

N'hésitez pas à nous suivre sur notre page Facebook ou consulter notre site internet pour de plus amples informations.

CONTACT

Le bureau reste également à votre écoute par mail : bureau.pasapas@outlook.com

Badminton de Goven

Après un an de sommeil, le badminton de Goven se réveille doucement pour vous préparer une nouvelle saison pleine d'espoir. Nous serons présents au forum des associations pour vous renseigner.

Entraînements jeunes le mardi de 19h à 20h15.

Entraînements adultes les mardi et jeudi de 20h à 22h

CONTACT

Pour plus de renseignements envoyez un mail à badmintongoven@laposte.net.

Dans l'attente de vous retrouver nombreux. Nous vous souhaitons un bel été à tous.

Le CLIC (Centre Local d'Information et de Coordination) des 4 Rivières & antenne MDPH :



Pour qui ?

Le CLIC /Antenne MDPH est un service gratuit et personnalisé d'information et d'orientation pour les personnes âgées de plus de 60 ans, les personnes en situation de handicap (enfants et adultes) et leur entourage, habitant sur une des communes du Pays des Vallons de Vilaine.

Quels sont les services proposés ?

Le CLIC informe, oriente et accompagne dans les démarches en lien avec le maintien de l'autonomie. **Quelques exemples d'accompagnements proposés :**

- Informations sur l'offre de services: aides à domicile, portage de repas, téléassistance, établissements (accueil de jour, hébergement temporaire ou permanent, accueil familial)...
- Aide aux démarches administratives en lien avec la perte d'autonomie: dossier APA, inscription en EHPAD, prestations des caisses de retraite...
- Renseignements sur les différentes prestations et accompagnement dans la constitution des dossiers auprès de la Maison Départementale des Personnes Handicapées (MDPH) : Cartes d'invalidité et de stationnement, Reconnaissance Qualité de Travailleur Handicapé (RQTH), Prestation de Compensation du Handicap (PCH), Allocation Adulte Handicapé (AAH), Allocation enfant (AEEH) ...
- Aide aux aidants

Des actions de prévention de la perte d'autonomie sont également proposées autour de thématiques comme la nutrition, la prévention des chutes, la conduite des séniors, le sommeil, la mémoire...

Qui vous accompagne ?

L'équipe du CLIC vous propose un accueil gratuit et individualisé.



Où nous trouver ?

Nous vous accueillons dans nos locaux à Guichen, de préférence sur rendez-vous. Nous proposons également des permanences délocalisées à Bain-de-Bretagne, Val d'Anast, Le-Sel-de-Bretagne, Grand-Fougeray et Guipry-Messac, uniquement sur rendez-vous.

CONTACT

Tel : 02 99 52 01 59 – Bâtiment Le Reso
26 rue du Commandant Charcot, 35580 GUICHEN

Mail : accueil.clic.4rivieres@gmail.com

Ouvert le lundi de 14h à 17h et du mardi au vendredi de 9h à 12h30 et de 14h à 17h.

Les fermetures estivales

Les commerces du Centre Bourg

JUILLET

Boulangerie d'à Côté : du 03 au 25 juillet inclus

Boucherie Traiteur Larher : du 08 juillet au 05 août inclus

Fleuriste Jardin Secret : du 30 juillet au 24 août inclus

AOÛT

Esthéticienne Goven Bien Etre et Beauté : du 1^{er} au 16 août inclus

Garage Renault Fouilleul : du 1^{er} au 22 août inclus

Bistrot d'Angel : du 1^{er} au 23 août inclus

Boulangerie Pâtisserie Ruault : du 02 au 23 août inclus

Salon Evasion Coiffure : du 09 au 16 août inclus

Garage Goven Auto Services : du 09 au 22 août inclus

Les commerces des marchés hebdomadaires

MERCREDI ET SAMEDI

Le panier de Michelle (Fruits et Légumes) : du 25 juillet au 24 août inclus

Le petit breil (Boucherie et Charcuterie) : du 04 au 26 août inclus

MERCREDI

Rôtisserie Sebdoum : Absence d'informations

Le petit creux (crêpes & galettes) : jusqu'au 21 septembre inclus

SAMEDI

Contre Vents & Marées (Produits de la Mer) : du 27 juin au 17 septembre inclus

Mygalette (Crêpes & galettes) : absent les 10 et 17 juillet

Bistrot d'Angel : Echoppe Ouverte, sauf du 1^{er} au 23 août

Ar'ty mad : (Tapas, plats cuisinés) : du 25 juillet au 28 août inclus

La Mairie

LA MAIRIE EST FERMÉE

LE SAMEDI MATIN EN JUILLET ET AOÛT



Les Maisons ARCH'

*Nous vous accompagnons,
dans votre projet de vie*

Constructeur de
maisons individuelles
Extension maisons...
Contactez-nous
pour vos différents
projets.

Les Maisons ARCH'
7 rue d'Orléans - 35104 Rennes Cedex 3
Tél : 02 99 78 3000 - pascal.adeux@archimmobilier.fr

Où en sommes-nous avec la révision générale du PLU ?

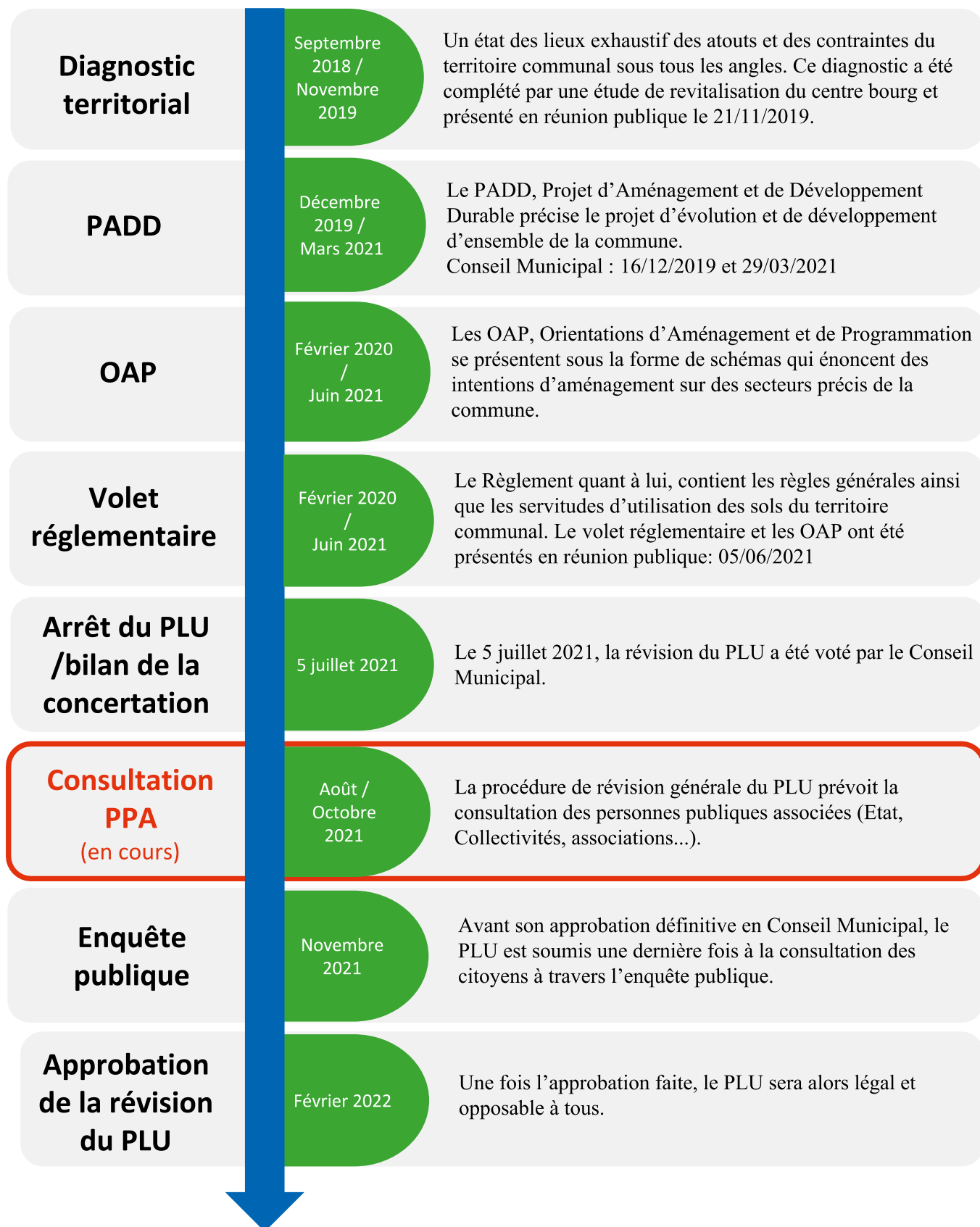

Pour plus de renseignements sur la révision générale du PLU, veuillez vous reporter au site internet de la commune : www.goven.fr ou bien venez directement en mairie consulter la version papier du PLU.

Urbanisme

PERMIS DE CONSTRUIRE

Nom du Pétitionnaire	Lieu des travaux	Nature du projet	Accord
GAUTHIER Pascal	3 bis rue de la Porte Yvon	Maison individuelle	12.04.2021
PERENNES Jean-Philippe	4 rue des Rouges Gorges	Maison individuelle	12.04.2021
THÉZÉ Hubert	Le Plessix	Maison individuelle	03.05.2021
VALLÉE Jean-Yves	15 rue des Engoulevents	Maison individuelle	25.05.2021
NEVEU Romain	82 la Chapelle de la Hayrie	Garage	27.05.2021
LECLUSE Adrien & IGNACE Estelle	8 rue des Bergeronnettes	Maison individuelle	25.05.2021
IBRAHIM Jamila	9 rue de l'Ancienne Gare	Réhaussement toiture	28.05.2021
DALIBOT Tony	29 rue des Engoulevents	Maison individuelle	03.06.2021
HERVÉ Aurélien & RAGAZZI Paolo	18 rue des Bergeronnettes	Maison individuelle	04.06.2021
DUROCHER Christiane	2 rue des Bergeronnettes	Maison individuelle	22.06.2021
PIAUDEL Kévin	12 rue des Rouges Gorges	Maison individuelle	21.06.2021
ROGER Michel	21 la Réaudais	Extension + garage	21.06.2021

DÉCLARATIONS DE TRAVAUX

Nom du Pétitionnaire	Lieu des travaux	Nature du projet	Accord
ANDRÉ Benjamin	24 rue du Bruz	Clôture et portail	29.03.2021
FERCHAT Romain	La Noë	Clôture	01.04.2021
LEBOSSÉ Florent	4 rue de la Haie	Véranda	12.04.2021
JANNIER Elodie	24 la Jouannelais	Porte d'entrée et portail	19.04.2021
LAINÉ Alex	La Croix Macé	Clôture	06.05.2021
CARO Arnaud	3 B rue du Plessix	Abri de jardin	06.05.2021
LEBON Guillaume	La Croix Macé	Terrasse	07.05.2021
YA François	La Basse Verrie	Clôture	07.05.2021
THEBEAUD Richard	La Croix Macé	Abri de jardin	07.05.2021
LE CHANTOUX Frédéric	4 allée des Chênes	Pergola	07.05.2021
LE GALL Arnaud	14 allée de la Licouasière	Fenêtre de toit	10.05.2021
MORCET Céline	4 résidence du Landrel	Changement de fenêtres	11.05.2021
LAMBERT Stéphane	1 impasse de la Mare	Clôture	31.05.2021
PERSON Noël	13 rue de l'Ancienne Gare	Carport	31.05.2021
JANNIER Elodie	24 la Jouannelais	Abri de jardin et carport	31.05.2021
GOUGEON Hervé	35 route du Lohon	Fermeture entrée	14.06.2021

État civil

NAISSANCES

6 Naissances ont été comptabilisées entre le 27 mars et le 2 juillet 2021

- Côme Edet – 06 avril
- Noam Le Floch – 20 juin
- Noam Denais – 2 juillet

MARIAGES

- 22.05.2021 **SURGET Manon & TRINQUART Julien** – 10 résidence de la Ruffaudière
- 22.05.2021 **TRICOTET Sophie & GIRARDEAU Florian** – 29 rue du Plessix
- 24.06.2021 **LABOULFIE Lauriane & FROGER Benoît** – 7 impasse de la Graulière

DÉCÈS

- 29.03.2021 M. LE GALL Rémi, 61 ans - 4 résidence de la Ruffaudière
- 16.04.2021 Mme GALLIEN veuve GERARD Mauricette, 79 ans, 76 la Basse Jouannelais
- 21.04.2021 M. CORDION Jean-Yves, 63 ans – la Maugardière
- 28.04.2021 M. LECOURT Yves, 66 ans – 33 les Allanteries
- 16.05.2021 M^{me} MARCHAND épouse JOLLY, 65 ans – 6 rue du Pré Muré
- 21.04.2021 M. BLASCO Gérard, 79 ans – 4 square de l'Hôtel Ruais
- 05.06.2021 M^{me} BANNIER veuve GUITTIER Marie, 98 ans – 20 rue du Perray
- 10.06.2021 M^{me} ESLAN veuve GOUGEON Marie, 99 ans – 20 rue du Perray
- 27.06.2021 M. RENOUARD Joseph, 81 ans – 5 rue de Bruz
- 27.06.2021 M^{me} BARBOTIN veuve SACHET, 86 ans – 20 rue du Perray
- 28.06.2021 M. MARION André, 77 ans – 14 Jeux

Extraits des comptes rendus des conseils municipaux du 19 avril, 17 mai, et 14 juin 2021

AMENAGEMENT DU TERRITOIRE ET CADRE DE VIE

Droit de préemption du Département – Vallée du Canut

Le Conseil municipal a validé l'extension de la zone de préemption liée à l'Espace Naturel Sensible (ENS) de la Vallée du Canut, géré par le Département. Cette extension porte sur 2 zones, l'une au sud-est de la Chapelle de l'Hermitage, l'autre au sud du hameau de la Hillandais. La nouvelle zone de préemption est visible dans le projet de PLU actuellement mis à disposition du public.

Antenne relais de la Hillandais

La société ORANGE a déposé en mairie une déclaration préalable de travaux le 20/04/2021 dans le but d'implanter des antennes-relais de téléphonie mobiles d'ORANGE sur un nouveau pylône au niveau des lieux-dits La Hillandais-La Basse Verrie. Le projet nécessiterait une extension du réseau électrique d'une longueur d'environ 340 mètres, pour un montant à 9000 € net. Le Conseil municipal a décidé de ne pas prendre en charge cette participation financière relative aux travaux d'extension du réseau dans le cadre de ce projet.

Rénovation de l'éclairage public

Le Conseil municipal a attribué le marché de travaux de rénovation de l'éclairage public à la société ERS, pour un montant de 277 935 € HT.

Barreau routier

Le Conseil municipal a décidé d'attribuer le marché de travaux de construction du barreau routier Lavandières-Lohon à l'entreprise KERAVIS pour un montant HT de 477 088 €.

Construction de la Maison de santé

Afin de prendre en compte la possibilité d'une élévation future du bâtiment de la maison de santé, et pour que l'ensemble des travaux en cours soient compatibles avec cette éventualité, le Conseil municipal a validé les ajustements nécessaires aux marchés de travaux en cours. En outre, certaines demandes des professionnels ont aussi été acceptées. Le Conseil municipal a approuvé la signature de 18 avenants aux marchés initiaux, pour un budget global de 33 698,04 € HT.

Création d'une ZAD (Zone d'Aménagement Différée)

Au vu du diagnostic réalisé dans le cadre de la révision générale du Plan Local d'Urbanisme (PLU), ainsi que du Projet d'Aménagement et de Développement Durables (PADD), et compte tenu des perspectives de croissance démographique à l'horizon 2037, il a été fait le constat que la Commune ne possède pas de réserves foncières suffisantes pour lui permettre de mettre en œuvre sa politique de développement urbain. Dans ce cadre, et afin de préserver la commune de la spéculation foncière, le Conseil municipal sollicite auprès du Préfet la création de la Zone d'Aménagement Différé (ZAD) dénommée « ZAD Bourg et Corbière », et demande que la Commune de GOVEN soit désignée comme titulaire du droit de préemption pendant une période de 6 ans renouvelable. Le périmètre de la ZAD, d'une superficie de 18,31 hectares sur le secteur du bourg et 6,71 hectares sur le secteur de la Zone d'Activités de la Corbière, sera annexé au Plan Local d'Urbanisme de la Commune de Goven.

Rectification de la limite du domaine public au centre bourg

L'étude de redynamisation du centre-bourg a révélé des incohérences concernant les limites cadastrales entre domaine privé et domaine public, en particulier sur des zones au cœur du bourg, actuellement propriétés privées, mais qui sont affectées à l'usage public, faisant partie des trottoirs. Le Conseil municipal, a décidé la réalisation, par un géomètre, d'un plan de délimitation des domaines privé et public

sur les voies constituant le cœur de bourg (place de l'église, rue St Goulven, rue de la Mairie, rue de Blossac). L'accord de principe des riverains sera sollicité en vue d'une cession ultérieure de la portion de leur parcelle allouée à l'usage public (trottoirs).

Poursuite des travaux de sécurisation des arrêts de car

Suite aux travaux déjà réalisés pour la sécurisation des arrêts de car, le Conseil municipal a donné son accord à la réalisation d'un bornage par un géomètre afin de permettre de finaliser les acquisitions foncières nécessaires, ainsi que la continuité piétonne entre le bourg et le nouvel arrêt des Croix de Roche (le long de la VC n°500, dite Route de Louvain). Un accord de principe est donné aux acquisitions pouvant être nécessaires avant la réalisation de la modernisation de 6 arrêts de car (Paimpont, Gonlois, Blossac et Louvain). Le Conseil municipal a aussi donné un avis de principe favorable au projet de réalisation d'une continuité piétonne entre Les Landes et Paimpont.

FINANCES

Subventions aux associations

Compte tenu du contexte particulièrement difficile depuis l'année 2020, il a été décidé de verser à chaque association qui a déposé un dossier de demande, une subvention sur la base de celle qu'elle a obtenue en 2020, revalorisée exceptionnellement de 12,88 % pour un « coup de pouce » supplémentaire. Le Conseil municipal a voté l'attribution des subventions suivantes pour 2021 :

ACPG - CATM	305,90 €	1°Pulsion	386,05 €
Club du bon Accueil	388,30 €	Passion Running Govenais	283,44 €
Association communale de chasse	99,56 €	Marcher à Goven	349,93 €
Club Cyclotourisme Govenais	172,71 €	Cap Form Goven	904,16 €
Art floral de Goven	139,97 €	Sporting Club Goven	1 495,65 €
De la Couleur à Goven	465,06 €	Volley Ball Club Govenais	327,80 €
Couture et Partage	188,51 €	Tennis de Goven	628,74 €
Copains - Copines	298,00 €	Tennis de table Govenais	129,81 €
Mot à mot - Scrabble à Goven	129,81 €	La Boule Govenaise	336,38 €
Yog'Harmonie	291,23 €	Cavaliers Muserolle	156,90 €
Go Venez Chanter	174,96 €	Goven Molkky Club	218,99 €
En Bonne Compagnie	111,75 €	Cow-Boys Dancers	44,21 €
Association communale de chasse (Lutte contre les nuisibles – ragondins)			215,00 €
Prévention routière			95,00 €
CRIC (jumelage)			272,00 €
Restaurants du Cœur			441,40 €

Les subventions 2021 aux coopératives scolaires et aux associations de parents d'élèves ont été attribuées selon un montant par élève identique à celui de 2020

Le Conseil municipal a fixé le montant de la participation financière de la Commune pour l'école privée Saint Guénolé à 163 809,76 € pour l'année 2021.

Demande de subventions

Une subvention au titre du Fonds de Solidarité Territorial (Département) est sollicitée, concernant des travaux de restauration, pour un total de 43 500 € : vitraux de la Chapelle de La Levrais (ancienne chapelle mortuaire) et de la Chapelle de l'Ancien Hospice, vitrail de l'Eglise de St Martin et de St Goulven, porte de l'Eglise de St Martin et de St Goulven et de la Chapelle de l'Hermitage.

Une subvention est sollicitée auprès de la DRAC pour la programmation culturelle proposée, concernant la création d'un parcours artistique dans le bourg de Goven (valorisation d'anciennes cabines téléphoniques en cabanes à livres, mise en valeur des transformateurs électriques et création d'un mur d'expression), ainsi que l'animation de ce parcours culturel par une journée festive lors de la journée du Patrimoine le 18 septembre 2021 (concerts, feu d'artifice). Le budget prévisionnel de ces actions s'élève à 10 050 € TTC.

Dans le cadre du plan de relance national, le Conseil municipal a sollicité une subvention exceptionnelle auprès du Centre National du Livre (soutien à l'acquisition d'ouvrages).

AFFAIRES SOCIALES

Plan de vente NEOTOA

NEOTOA a notifié à la Commune un projet de vente à moyen terme de 40 logements individuels sur GOVEN, c'est-à-dire l'intégralité de son parc de pavillons locatifs. NEOTOA justifie ce projet par la nécessité de renouveler son parc, et donc d'obtenir des sources de financement pour la construction de nouveaux logements.

Or, la demande locative pour ce type de pavillons de plain-pied situés en centre-bourg, notamment les logements T2 et T3, est particulièrement importante, notamment de la part d'une population âgée, ce type de logement lui permettant de rester autonome le plus longtemps possible.

Par ailleurs, l'offre de logements de petite et moyenne taille à loyer abordable proposés à la location sur Goven, semble aujourd'hui insuffisante compte tenu des besoins exprimés ces dernières années dans les questionnaires par les aînés de la Commune (logements de plain-pied) ou en difficulté de déplacement (logements proches des centre-bourgs). Or cette partie de la population n'est pas en demande d'accession à la propriété.

De même, les logements de type T3 sont très plébiscités par les familles monoparentales avec un enfant, ou familles en cours de séparation, qui ne sont pas en mesure d'accéder à la propriété, et pour lesquels ces logements individuels constituent une alternative avantageuse et adaptée à leur composition familiale.

Compte tenu de ces éléments, le Conseil municipal a décidé de s'opposer au programme de vente de l'ensemble des logements locatifs individuels Govenais présenté par NEOTOA.

INTERCOMMUNALITE

Prise de compétence sur les modes de transport

Considérant l'intérêt pour la Commune de pouvoir discuter au plus près des évolutions sur les modes de transport avec son Intercommunalité, et considérant l'importance pour la Communauté de communes de se placer en acteur majeur de la mobilité sur le plan technique, politique et stratégique, le Conseil municipal a approuvé la prise de compétence mobilité par VHBC, lui permettant de devenir Autorité Organisatrice de la Mobilité. Les intercommunalités devaient se prononcer en faveur ou non de cette prise de compétence avant le 31/03/2021, faute de quoi, la Région devenait l'autorité organisatrice de la mobilité.

ENFANCE JEUNESSE AFFAIRES SCOLAIRES ET PERISCOLAIRES

Dispositif « Argent de Poche »

Le dispositif « Argent de Poche » étant reconduit cette année par

la communauté de communes, le Conseil municipal a autorisé le Maire à signer les 10 contrats de travail correspondants, dans la limite de 12 h par jeune. Un titre de recettes sera émis avant fin octobre 2021 afin que la Commune se voit remboursée du coût des contrats par VHBC. Le dispositif permet aux jeunes de 16 et 17 ans d'effectuer de petits chantiers de proximité et d'utilité sociale durant les vacances scolaires dans les différents services de la commune et de recevoir en contrepartie une gratification.

RESSOURCES HUMAINES

Emploi saisonnier

Comme chaque année, le conseil municipal a décidé de créer un emploi non permanent au sein de la filière technique pour faire face temporairement à un accroissement saisonnier d'activité, pour une durée maximum de 6 mois, à temps complet, à compter du 1er mai 2021.

Création d'un poste de responsable du Centre technique municipal

Considérant la réorganisation et les besoins permanents du service technique, le Conseil municipal a voté la création d'un poste d'agent de maîtrise responsable du centre technique municipal (adjoint à la direction des services techniques) afin d'accompagner les équipes du service technique. Le tableau des emplois de la Commune sera modifié en conséquence à compter du 1^{er} août 2021.

Création d'un poste d'apprenti

Le conseil municipal a voté la création d'un poste d'apprenti au service espaces verts à compter du 1er septembre 2021. Depuis de nombreuses années, la Commune a un apprenti aux services techniques et entend poursuivre en ce sens.

Régime indemnitaire des agents

La Commune a souhaité réétudier l'ensemble du dispositif de régime indemnitaire, afin qu'il s'applique à tous les agents de la collectivité. Au vu des réunions avec le groupe de travail, constitué d'élus, des responsables des services municipaux et de représentants du personnel et considérant l'avis favorable du Comité Technique, le Conseil municipal a décidé, à compter du 1er janvier 2022, d'instaurer un nouveau cadre communal pour le Régime Indemnitaire tenant compte des Fonctions, des Sujétions, de l'Expertise et de l'Engagement Professionnel (RIFSEEP). Conformément à la Loi, ce régime facultatif se composera de l'indemnité de fonctions, de sujétions et d'expertise (IFSE) liée aux fonctions exercées par l'agent et du complément indemnitaire (CI) tenant compte de l'engagement professionnel et de la manière de servir.

Deux agents en contrat de droit privé ne peuvent, statutairement, bénéficier du régime indemnitaire applicable aux agents de droit public. Le Conseil municipal a donc décidé du versement d'une gratification mensuelle équivalente au « plancher » du RIFSEEP versé aux agents municipaux, soit à hauteur de 90 € brut par mois pour un contrat aidé (à temps complet). La gratification sera de 45 € pour un apprenti.

Volontariat Territorial en Administration

Le Volontariat Territorial en Administration (VTA) permet aux collectivités territoriales rurales de bénéficier des compétences de jeunes diplômés le temps d'une mission de 12 à 18 mois maximum, au service de l'ingénierie de leurs projets. Le dispositif permet aussi de soutenir l'insertion professionnelle des jeunes diplômés. Considérant le besoin de renfort au niveau des projets communaux (montage des dossiers administratifs, techniques et financiers), le conseil municipal a décidé la création d'1 poste, à temps complet, de Volontaire Territorial en Administration (VTA), en CDD de 12 mois, éventuellement reconductible 6 mois, avec une rémunération au 1^{er} échelon du grade d'attaché, ingénieur ou rédacteur, qui sera déterminée en tenant compte des fonctions occupées, de la qualification requise, et du profil de la personne retenue.

AGENDA

LES PROCHAINS ÉVÈNEMENTS À NE PAS MANQUER À GOVEN

SAMEDI 4 SEPTEMBRE

Le Forum des associations

Espace des Lavandières de 9h00 à 13h00

Accueil des nouveaux habitants à 11h00

SAMEDI 18 SEPTEMBRE

Les Journées Européennes du Patrimoine

Des animations toute la journée, une soirée musicale et un feu d'artifice

**DIMANCHE
28 NOVEMBRE**

Premier festival BD à Goven

Conférences, dédicaces ...

Le programme de ces manifestations sera bientôt disponible sur les différents supports de la commune.

- Sur le site Internet www.goven.fr
- Sur la page Facebook de la mairie : facebook.com/mairie.goven
- Dans la feuille mensuelle de septembre



Consultez la page Facebook de la Mairie de Goven

Abonnez vous dès maintenant pour suivre l'actualité de la commune.

facebook.com/mairie.goven

GOVEN