



OVEN.COMM

juillet 2020



Un printemps 2020 inédit



Sommaire

CONSEIL MUNICIPAL

Nouveau Conseil Municipal	p.4
Présentation des Adjointes	p.5-6

PAGES D'EXPRESSION

Expression de la majorité.....	p.7
Expression de la minorité	p.7

DU CONFINEMENT ... AU DÉCONFINEMENT

L'Arbre en Couleurs	p.8
La Bulle Magique	p.9
L'école publique " la Marelle "	p.10-11
Le Centre d'Activités " Les Bruyères "	p.12
La Maison Familiale Rurale	p.13
La Médiathèque	p.14
Le Centre d'Action Social	p.15
Du côté des commerces	P.16-17
L' E.H.P.A.D.	p.18
Un atelier solidaire	P.19

Du côté des Associations

De la couleur à Goven	p.20
Cap Form'Goven	p.21
Passion Running Goven	p.21
Go-Venez-Chanter	p. 22
L'Art Floral	p.22
La collecte des déchets verts	p. 23

VIE SCOLAIRE

L'école Saint-Guérolé	p.24-25
" La Marelle "	p.26

VIE COMMUNALE

La Lucinère	p.27
Energéticien	p.27

CONSEIL MUNICIPAL

Décisions du Conseil Municipal	p.28-29
Urbanisme	p.30
Etat Civil	p.31

Parution du prochain bulletin municipal :
Octobre 2020

Date limite de dépôt des articles et photos :
15 septembre 2020

Une boîte mail est à votre disposition :
communication@goven.fr

Merci de mettre en objet : « article bulletin municipal ».

Directeur de la publication : Norbert Saulnier, maire.

Comité de rédaction : Commission Communication.

Conception/mise en page/impression : Imp. **atmco**  **IMPRIM'VERT**

Dépôt légal : juillet 2020

Éditorial 7

Mesdames, Messieurs, chères govenaises, chers govenais



En règle générale, nous éditons un bulletin municipal chaque trimestre. Malheureusement, en raison de la pandémie de la covid 19, celui d'avril 2020 n'a pas pu être publié. Comme je l'avais écrit dans la feuille mensuelle d'avril, le coronavirus a bouleversé le monde entier.

La période de confinement a été très difficile à vivre pour tous. Depuis quelques semaines, nous sommes entrés dans la phase de déconfinement permettant ainsi de retrouver un peu de liberté, du lien social, indispensable à notre équilibre à tous.

Je tiens à remercier l'ensemble des personnels soignants qui, pendant cette période, ont assumé avec dévouement et professionnalisme l'accompagnement, le suivi des malades, mais aussi de nos personnes âgées, fragiles.

Je pense plus particulièrement à l'ensemble du personnel de l'EHPAD et aux résidents qui pendant trois mois se sont retrouvés confinés sans avoir de visite. Pourtant le lien familial, social est indispensable pour ces personnes.

Une pensée également à nos agents municipaux qui ont assumé leurs fonctions, certes différemment. Parmi eux, les agents de la petite enfance ont travaillé à maintenir le lien avec les familles et les enfants de la crèche, ceux de la médiathèque avec les usagers. Les acteurs du périscolaire et d'entretien des locaux ont aussi participé au maintien de l'accueil des enfants des personnels soignants, prioritaires. Les agents des différents services après une période, en présentiel ou en télétravail, ont su reprendre avec professionnalisme leurs missions de service public, avec de nouvelles règles sanitaires.

Un grand merci, aussi, aux personnes qui ont répondu favorablement à nos sollicitations pour la confection et la distribution des masques. Plus de 6000 masques ont été confectionnés en quelques jours. Merci pour cet élan de solidarité exemplaire !

Nous avons une commune dynamique, grâce à son tissu associatif important qui s'est mobilisé durant le confinement. Merci pour votre engagement pour le bien-être de tous.

Je pense également aux membres du CCAS, aux élus d'hier et d'aujourd'hui : un grand merci pour leur accompagnement auprès des personnes âgées, isolées et leur attention portée aux govenais pendant toute cette période.

Enfin, merci à vous tous, govenaises et govenais, qui avez respecté le confinement, les protocoles, pour éviter la propagation de cette pandémie.

La vie économique a été pratiquement à l'arrêt pendant de nombreuses semaines. Malgré la reprise timide de ces derniers temps, les conséquences économiques pour nos entreprises, artisans, commerçants seront sans aucun doute difficile à surmonter pour certains. Faisons en sorte d'être solidaires de tous ces entrepreneurs en consommant le plus possible localement, permettant ainsi la sauvegarde des emplois, de nos emplois.

Vous trouverez dans ce bulletin les résultats des élections et la mise en place des élus, des commissions, des actions qui seront entreprises dans les mois à venir. Je souhaite à l'ensemble des élus d'œuvrer pour l'intérêt de notre commune pour les 6 prochaines années.

Je vous souhaite un agréable été, soyez prudents, soyez vigilants vis-à-vis de la covid 19.

Norbert Saulnier, maire

Le nouveau conseil municipal



Les membres du conseil municipal

Norbert Saulnier, Yannick Trinquart, Patricia Persais, Olivier Tortelier, Nathalie Bertho, Loïc Hervoir, Marie-Hélène Aubrée, Laurent Kerivel, Jean-Marie Lange, Bruno Leroy, Yannick Gougeon, Nathalie Blommaert, Nathalie Dréan, Gwenaëlle Faure, Ronan Guibert, Mickaël Tanguy, Fabienne Hemery, Sylvie Agaësse, Karine Chevalier, Christophe Leray, Aurélie Saulnier, Géraldine Tronca, Florence Gourmelen, Martine Bougault, Jean-François Plain, Fabrice Gaubert et Magali Poisson-Vannier.

Elections 2020



■ Norbert Saulnier - Maire

L'équipe municipale aura à cœur de mettre en œuvre son programme au cours des 6 prochaines années.

Chaque adjointe et adjoint a déjà pris ses dossiers en main afin de poursuivre le développement harmonieux de notre commune.

Pour ma part, je m'efforcerai d'être le plus présent possible, d'être à l'écoute de tous les citoyens.

L'intercommunalité joue un rôle de plus en plus important dans notre paysage politique. Pour cela, nous aurons des délégués investis dans les commissions et au sein des organes décisionnaires de Vallons de Haute Bretagne Communauté.

LES ENGAGEMENTS DU MAIRE, NORBERT SAULNIER ET DE SES ADJOINTS

■ Yannick Trinquart - 1^{er} Adjoint

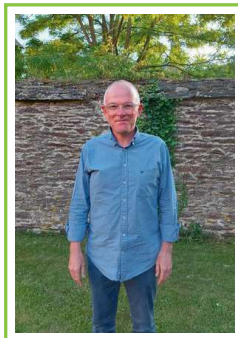

Délégué à l'aménagement du territoire et du cadre de vie

Les enjeux de la commission aménagement du territoire et du cadre de vie sont très importants pour notre commune : la révision générale du PLU, la redynamisation de son centre-bourg, la modernisation des arrêts de cars et d'une connexion multimodale, la construction de la

Maison de Santé pluridisciplinaire communale, l'entretien et la création des chemins, l'entretien différencié des espaces verts, la modernisation de l'éclairage public, la réhabilitation des équipements publics, la modernisation de nos rues, etc.

Ces missions seront menées en concertation avec la commission et l'équipe municipale en y associant tous les personnels de la collectivité, sans oublier la population qui a déjà répondu favorablement aux rendez-vous proposés. Ces travaux et réflexions collectifs continueront à ponctuer ce nouveau mandat.

Fort d'une riche expérience dans le domaine de l'aménagement de centre-bourg, de l'urbanisme et de l'aménagement en Bretagne, dans le domaine des routes et autoroutes, dans les secteurs d'activité de projets tertiaires, de centres commerciaux et de plateformes logistiques en France, adjoint depuis 2 ans, je m'implique au quotidien dans mon rôle d'adjoint à l'Aménagement.

■ Patricia Persais - 2^{ème} adjointe



Déléguée aux affaires sociales et à la petite enfance

La Commission « affaires sociales et petite enfance » s'investit notamment dans l'aide aux personnes âgées et des personnes en difficulté. Plusieurs de nos projets ont vu le jour et d'autres seront initiés par cette nouvelle équipe.

La mise en place des référents par secteur a créé des liens et les personnes âgées apprécient nos visites bi-annuelles. Nous continuerons à faire en sorte que les relations entre chaque structure, Ehpad, crèche, bulle magique, espaces jeunes, écoles et restaurant municipal... contribuent à rompre l'isolement de nos aînés. Nous étudions les besoins individuels et orientons les personnes en difficulté.

Cette commission a également en charge la petite enfance. L'accueil collectif des tout-petits à la crèche « L'Arbre en Couleur » est l'une de nos préoccupations.

Originaire de Goven, j'ai toujours eu envie de m'investir pour ma commune, plus particulièrement pour la vie sociale et aux côtés des personnes âgées. Je me suis engagée auprès du CCAS en 2008. Adjointe depuis 2018, avec l'aide de ma commission, j'ai pu développer et commencer à mettre en place nos projets.

■ Olivier Tortelier - 3^{ème} adjoint

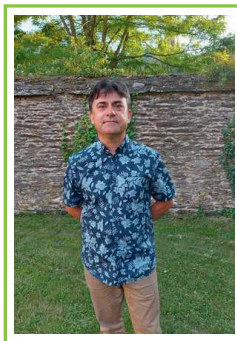

Délégué à l'enfance-jeunesse, aux affaires scolaires et périscolaires, au CMJ

La commission étudie et suit les demandes liées à la vie scolaire et périscolaire en lien avec la direction des écoles et le personnel. Elle rencontre régulièrement les représentants des parents d'élèves lors des conseils d'écoles, avec pour

seul objectif de garantir aux jeunes une vie scolaire la plus agréable et la plus enrichissante possible.

La commission a en charge également l'accueil extrascolaire (accueil de loisirs « La Bulle Magique »), le suivi de la convention partenariale avec le Centre d'activité des Bruyères, l'espace jeunes en délégation de service avec « Léo Lagrange » et le restaurant municipal « Le Croq' Saveurs ».

Notre commission est composée de neuf membres dont une conseillère déléguée au Conseil Municipal des Jeunes (CMJ) et un conseiller délégué au restaurant municipal.

Habitant à Goven depuis 2000, j'apprécie le bien vivre de cette jolie ville. Conseiller municipal depuis 2008, j'ai pu acquérir une expérience dans la vie politique de la commune au service des citoyens plus particulièrement autour des jeunes via les délégations comme le CMJ.

Aujourd'hui, mes fonctions d'Adjoint vont me permettre d'élargir mon investissement auprès des govenais et des govenaises.

■ Nathalie Bertho - 4^{ème} adjointe



Déléguée aux finances

Les finances sont un élément clé dans le fonctionnement de la commune. Le budget principal et les budgets annexes doivent être considérés comme un moyen et seront établis en fonction des orientations prioritaires prises par le conseil municipal tant en fonctionnement qu'au niveau des

investissements. L'enjeu est de répondre aux besoins des habitants en garantissant un budget équilibré et sincère.

PRESENTATION DES ADJOINTS

Pour répondre à cet objectif, la maîtrise des dépenses est indispensable et la recherche de recettes essentielles, notamment au travers des subventions.

La commission veillera donc à travailler sur ces deux axes, à chaque rendez-vous comptable imposé, notamment lors de l'établissement des budgets. Des bilans seront dressés après chaque exercice.

Depuis 6 ans déjà, je participe à la commission Finances. Ma formation et mon parcours professionnel me permettent d'apporter mes compétences dans ce domaine que j'affectionne particulièrement.

■ Loïc Hervoir - 5^{ème} adjoint



Délégué à la culture, au patrimoine et à la médiathèque

La culture n'a pas de limites, pas de frontières. Elle s'adapte à tous et appartient à tous. Goven a un passé et un patrimoine souvent méconnus. C'est et ce sera le rôle de la commission de véhiculer, de transporter et d'amener la « Culture » à l'ensemble de la

population.

La commission culture est avant tout une équipe de personnes d'horizons divers, mais ayant les mêmes valeurs. Cette équipe va, tout au long de l'année, proposer, planifier, organiser des manifestations répondant à l'attente des govenais. La fête de la musique, les journées du patrimoine, la fête du jeu, le premier Festival de la BD et bien d'autres manifestations vont rythmer la vie culturelle de la commune.

D'origine bordelaise, je suis arrivé en Bretagne par obligation professionnelle. Je me suis attaché à cette région et n'envisage plus de la quitter. Il me tient à cœur de promouvoir les richesses patrimoniales de notre territoire et d'accompagner nos différents partenaires en valorisant leurs énergies créatives. Je saurais me rendre disponible pour mener à bien mon engagement tout au long du mandat.

■ Marie Hélène Aubrée - 6^{ème} adjointe



Déléguée à la communication interne et externe et au budget participatif

Favoriser les échanges et la concertation entre les citoyens et les élus, dynamiser l'implication des habitants dans les projets de la commune, optimiser la diffusion de l'information, valoriser les événements qui jalonnent

la vie communale, voilà en quelques mots les missions transversales dévolues à la commission communication pour ce nouveau mandat.

En point d'orgue, le budget participatif, plébiscité lors de sa première édition sera de nouveau proposé aux govenais. Une réflexion sera menée sur les différents outils et supports de communication mis à disposition de l'équipe municipale et des habitants. En étroite collaboration avec la communauté de communes VHBC, la commission se fera le relais des différents projets et chantiers mis en œuvre sur le territoire.

Mes 30 années d'expérience professionnelle ainsi que mes deux premières années d'élu(e) m'ont naturellement guidée dans le choix de m'investir dans le rôle d'adjointe à la communication.

■ Laurent Kérivel - 7^{ème} adjoint



Délégué aux associations et à l'animation communale.

Le milieu associatif (sportif et culturel) au sein de notre commune permet de créer le lien social entre les habitants.

L'animation communale, quant à elle, permet de fédérer les habitants d'un même quartier et /ou entre les différents quartiers autour de projets

communs.

L'enjeu est de proposer aux govenais un panel d'activités multiples et variées afin de répondre à leurs besoins de proximité et de convivialité : le Forum des Associations, le Téléthon, les diverses manifestations sportives (tournois, finales départementales, etc...) et autres événements qu'il nous appartiendra d'inventer.

Les missions, s'articulant autour d'axes importants (développement et accompagnement de la vie associative, coordination entre les diverses associations communales, gestion de l'Espace des Lavandières et du complexe sportif des Trois Rivières) vont pouvoir être menées grâce à l'implication des membres de la Commission et à l'appui des deux délégués aux Associations sportives et à l'Animation Communale.

Durant l'année scolaire, nous envisageons de rencontrer chaque association et de promouvoir leurs activités. Nous irons également à la rencontre des habitants quand un aménagement du territoire pourrait impacter leur cadre de vie.

Originaire de Rennes, j'ai toujours baigné dans le milieu associatif sportif et dans l'animation depuis ma jeunesse. Conseiller municipal à la Mairie de Goven depuis deux ans, mon intérêt pour la vie associative m'a fait naturellement rejoindre cette Commission.

Expression de la Majorité

Bien Vivre Goven 2020

Le 15 mars 2020, les électeurs de Goven ont décidé de poursuivre l'aventure avec notre équipe BIEN VIVRE GOVEN 2020. Nous tenons à remercier les électrices et les électeurs qui nous font confiance. Nous n'oublions pas les personnes qui ont voté pour l'autre liste et l'ensemble des habitants qui ne se sont pas déplacés lors de cette élection particulière.

Nous avons voté les budgets 2020 juste avant les élections. Grâce à cette anticipation et malgré la pandémie, nous avons pu mettre en marche les dossiers prioritaires :

- La Maison de santé, dont le permis a été validé, permettant ainsi de lancer l'appel d'offres pour cet été. Les travaux débuteront au cours du dernier trimestre 2020.

- La poursuite de la sécurisation des arrêts de car : ceci concerne les nouveaux arrêts pour les futurs collégiens de Bréal-sous-Montfort mais également la poursuite de la rénovation sur la ligne régulière 6 avec les arrêts rue du Perray par exemple.

- La commission culture proposera des festivités sur la période de septembre à décembre (journée du patrimoine,

festival du jeu...)

- Nous poursuivons la révision du PLU (Plan Local d'Urbanisme) ainsi que la revitalisation du centre bourg. La collectivité a fait acquérir par l'EPF (Etablissement Public Foncier de Bretagne) les bâtiments de l'ancien salon coiffure rue de la Hayrie, ainsi que les bâtiments rue de Blossac.

- Un gros travail et des échanges constructifs avec les acteurs de l'enseignement nous permettent d'organiser et d'adapter avec réactivité notre stratégie d'accueil des enfants à l'école ou en péri-scolaire.

Liste des élus - Norbert Saulnier, Yannick Trinquart, Patricia Persais, Olivier Tortelier, Nathalie Bertho, Loïc Hervo, Marie-Hélène Aubrée, Laurent Kerivel, Jean-Marie Lange, Bruno Leroy, Yannick Gougeon, Nathalie Blommaert, Nathalie Dréan, Gwenaëlle Faure, Ronan Guibert, Mickaël Tanguy, Fabienne Hemery, Sylvie Agaësse, Karine Chevalier, Christophe Leray, Aurélie Saulnier et Géraldine Tronca.

Expression de la Minorité

Goven, un avenir



CHÈRES GOVENAISES ET CHERS GOVENAIS,

2020 restera à jamais marquée par la pandémie de coronavirus, impactant nos vies mais aussi perturbant la fin de la campagne municipale, ralentissant le rythme de la vie démocratique de notre commune.

Nous vous remercions tous, vous électeurs qui vous êtes déplacés, vous qui n'avez pas pu venir vous exprimer, pour votre soutien et votre confiance. Le conseil municipal est installé depuis le 28 mai, nous sommes 5 membres à siéger et les commissions de travail sont constituées et actives. Pour déterminer notre représentation au sein de chacune d'elle, il a été appliqué un calcul de proportionnalité hormis la

commission « Affaires sociales » pour laquelle un deuxième conseiller nous a été refusé.

Goven pouvait bénéficier de huit adjoints, 7 conseillers étaient présentés par Monsieur le maire. Dans la cohérence de la démarche participative que nous avons défendue, nous avons donc proposé au conseil municipal d'élire un huitième adjoint représentant la minorité.

Le conseil municipal n'a pas été favorable à cette demande.

Nous continuerons à porter les projets construits ensemble et travaillerons pour le bien de tous.

Pour rester fidèles aux valeurs que nous portons, nous nous inscrivons dans une démarche participative. Cela s'est déjà traduit à travers l'opération masques, aussi bien dans la confection que dans la distribution, ainsi que dans la collecte des déchets verts. Travailler en intelligence collective et

avoir le partage des informations en toute transparence sont des bases fondamentales pour nous. Opposition nous le serons, quand les idées ou projets portés seront contraires aux valeurs que nous défendons.

Résultats des élections 2008 et 2020 où 2 listes s'étaient présentées.

Bien vivre Goven 2020 : 903 voix

Goven, un avenir : 542 voix

Taux de participation : 48.03%

Nombre de votants : 1489

Pour mémoire Municipales 2008

Goven une commune à venir :

1048 voix

Ensemble pour goven : 744 voix

Taux de participation : 66.38%

Nombre de votants : 1901

Vous pouvez compter sur nous. Nous vous souhaitons un bel été.



mail : govenunavenir@gmail.com

Page facebook : **Goven, Un avenir**



Magali Poisson-Vannier - Fabrice Gaubert - Martine Bougault - Jean-François Plain et Florence Gourmelen.

Le Multi-accueil L'Arbre en couleurs

Du confinement ...

Cette période a été singulière, inédite et soudaine, mais l'ensemble de l'équipe est resté en contact tout le long du confinement. La cohésion est une vraie force dans l'équipe de L'Arbre en couleurs. Après une période de stress et d'incompréhension face à la crise sanitaire, nous avons repris contact progressivement avec les familles. Nous voulions maintenir le lien malgré la fermeture, la distance et les circonstances afin de mieux vivre cette coupure brutale. Chaque jour l'ensemble des familles recevait des challenges, des idées d'activités de bricolage ou de sport, des vidéos de l'équipe, des recettes, des lectures d'albums ou des chansons interprétées par une professionnelle.

Chaque professionnelle a fait preuve de créativité, d'imagination et parfois d'humour ! Chacune a su mettre à profit ses compétences professionnelles et personnelles pour maintenir le lien avec les tout-petits et leurs familles. A la réception de ces envois, les familles nous ont témoigné leur émotion de retrouver l'équipe. Nous avons reçu des photos ou des vidéos des familles réalisant les activités proposées, mais aussi beaucoup d'énergie positive, des remerciements.

... au déconfinement

Pour préparer la reprise du 12 mai, nous avons contacté les familles, pris de leurs nouvelles, puis nous avons envoyé des photos des aménagements prévus liés aux consignes sanitaires. Nous souhaitons avant tout expliquer et rassurer les parents sur les conditions d'accueil de leurs enfants. Nous avons aussi envoyé une photo de l'équipe masquée afin d'habituer les enfants à « nos nouveaux visages ».

Les 10 enfants que nous avons accueillis chaque jour n'ont pas semblés perturbés par cette reprise si particulière. Ils semblaient confiants et sereins. Ils ont pu profiter d'une structure plus calme, de jeux et d'activités qui changeaient de l'ordinaire (beaucoup d'activités avec du matériel de récupération ont été proposées).

... jusqu'à un retour à la « presque normalité »

Puis le 22 juin nous avons à nouveau pu accueillir 20 enfants chaque jour. Des consignes sanitaires assouplies, le retour des copains qu'ils n'avaient pas vus depuis mars, la crèche a quasi retrouvé son rythme de croisière, et chacun peut terminer l'année presque normalement avant la fermeture estivale.

Jamais le Multi-accueil n'avait connu une telle situation. Nous devons fêter les 10 ans cette année (reporté en juin 2021) et nous ne sommes pas prêts de l'oublier ! Quand on pense que notre thème de l'année était « s'aventurer ! », le défi semble relevé !



La Bulle Magique

Accueil durant le confinement

Dès le début du confinement, en appui à l'équipe enseignante de l'école publique, la municipalité a mis en place l'accueil des enfants des personnels mobilisés par la crise sanitaire.

Les animateurs de l'équipe périscolaire municipale se sont relayés pour accueillir un petit groupe d'enfants du lundi au vendredi, à la Bulle Magique, les matins, midis et soirs, durant tout le confinement.



Un grand merci à eux, à leur implication et leur esprit solidaire.

Plusieurs agents du service d'entretien des locaux ont aussi procédé au nettoyage et à la désinfection quotidienne de ces locaux et des salles de classes de l'école maternelle qui étaient utilisées. Chapeau à ces personnes, qui ont oeuvré dans l'ombre, une fois les enfants rentrés chez eux, mais dont le travail a été infiniment précieux !

La réouverture du centre de loisirs, la Bulle Magique, le mercredi

Pendant tout le confinement, la Bulle Magique a accueilli les enfants de personnel prioritaire en partenariat avec le Centre des bruyères.

Lors du déconfinement, elle a officiellement réouvert ses portes. Les consignes de la direction départementale contraignant les conditions d'accueil, des modifications dans l'organisation ont été réalisées.

Malgré un protocole sanitaire strict, de nombreuses activités sont mises en place avec les enfants : Jardinage, balades en forêt, activités manuelles, mandalas, tournois de jeu, sport...

Malgré tout, tous espèrent une rentrée « normale » en septembre pour que les projets puissent reprendre !

L'adaptation de la restauration



Afin de respecter les horaires échelonnés des écoles et les gestes barrières au restaurant, une organisation importante a dû être mise en place pour assurer une bonne coordination du temps méridien. Les animateurs ont largement été mis à contribution pour encadrer les voyages, les repas et les temps libres des enfants, sans mélanger les « groupes-classes ». « Même s'il faut les répéter régulièrement, les enfants sont à l'écoute des consignes. Ils ont conscience de la situation » témoigne Annick, agent périscolaire municipal.

L'équipe du restaurant a changé son fonctionnement en proposant aux enfants un plateau tout prêt afin de limiter les contacts. « Nous nous sommes adaptés aux contraintes du protocole en continuant de proposer une qualité de prestation », indique Olivier JORDENS, responsable du restaurant municipal. D'ailleurs, les enfants apprécient beaucoup ce nouveau fonctionnement. « C'est toujours aussi bon et les plateaux déjà faits nous permettent de goûter à tout »

Un nettoyage des locaux très renforcé

La Commune a également mis en place d'importantes procédures de désinfection. Chaque jour, toutes les classes, WC et couloirs ont été désinfectés 2 fois. L'équipe d'entretien est très sollicitée et prend à cœur d'assurer des lieux sains et propres.

Et les enfants, dans tout cela ??

Les enfants ont semblé bien vivre ce nouveau fonctionnement scolaire et périscolaire, même s'il est certain que les « vieux » jeux leur manquent. « On est à 1 mètre mais on peut quand même parler avec nos amis » explique Maëlys, en CM2.



L'école Publique "La Marelle"

Le 13 mars marqua l'arrêt des cours à l'école pour une durée qui allait s'étendre jusqu'au 11 mai. Le risque sanitaire obligeait chaque famille à s'organiser et garder à la maison les enfants. Seuls les enfants de soignants furent accueillis en permanence par le directeur Michel Gautier et des enseignants volontaires.

C'est alors que la ruche des professeurs se mit à l'œuvre : pour assurer la continuité pédagogique, nous nous sommes auto-formés à l'usage des outils numériques existants dans l'Education Nationale (la plateforme Educonnect du site Toutatice) pour communiquer avec les familles. Pour personnaliser les contacts, des boîtes mail furent créées par classe. Une fois les obstacles numériques surmontés, tant pour les professeurs que pour les parents, la transmission pouvait démarrer : chaque semaine, les élèves des CP aux CM2 ont reçu le travail à réaliser fait d'exercices d'entraînement, de propositions de créations visuelles, de productions communes de textes, de vidéos éducatives à regarder et commenter, de notions nouvelles à découvrir pas à pas, à mesure que le temps passait. Des temps forts ont



alors marqué ce lien à distance et en voici quelques exemples :

Des textes « Ma vie en confinement », « Exposé personnel », des photos et leur légende, des mails écrits aux maitres et maitresses, concours de

dessin, poèmes collaboratifs, recettes de cuisine en français, en anglais... Ces travaux publiés et visibles sur la plateforme numérique ont oeuvré à conserver du lien entre élèves d'une même classe pendant cette période.



Les enseignants saluent l'investissement des familles et remercient les retours reconnaissants des parents, dont certains ont pu mesurer au plus près les capacités ou les freins aux apprentissages de leur enfant. De bons souvenirs marqueront ces initiatives comme l'envoi de vidéos touchantes et drôles de chansons et de messages aux enseignants.

La reprise des cours le 14 mai, d'abord pour les CP et les CM2, puis à partir du 25 mai pour les autres niveaux, fut précédée de l'écriture du protocole de réouverture par le Directeur et de la réorganisation des classes et des espaces de l'école (cours, couloirs, sanitaires).

Que tous ceux qui ont contribué à rendre cela possible, agents

techniques ou d'entretien chargés de la désinfection des locaux, soient ici remerciés. Le retour de tous le 22 juin rendu possible par la rédaction d'un nouveau protocole s'est vécu comme un renouveau, une nouvelle rentrée dans un cadre sanitaire, à quelques jours des grandes vacances bien méritées.

L'équipe enseignante

concours de dessins « dessine un monstre imaginaire »



La chimère-Elisabet...



La vengeance du Kr...



Animal-imaginaire-L...



Le valoiseau de Julie...



L'Echegili -Baptiste.j...



le dromatesque-Elia...



LEP-(lapin-escargot-...



La fureur du serpent ...



Monstre imaginaire ...



Le cocci-cochon-Th...



le zebrautruche-Laur...



animal-imaginaire-Lo...



le vampire-fantôme-L...

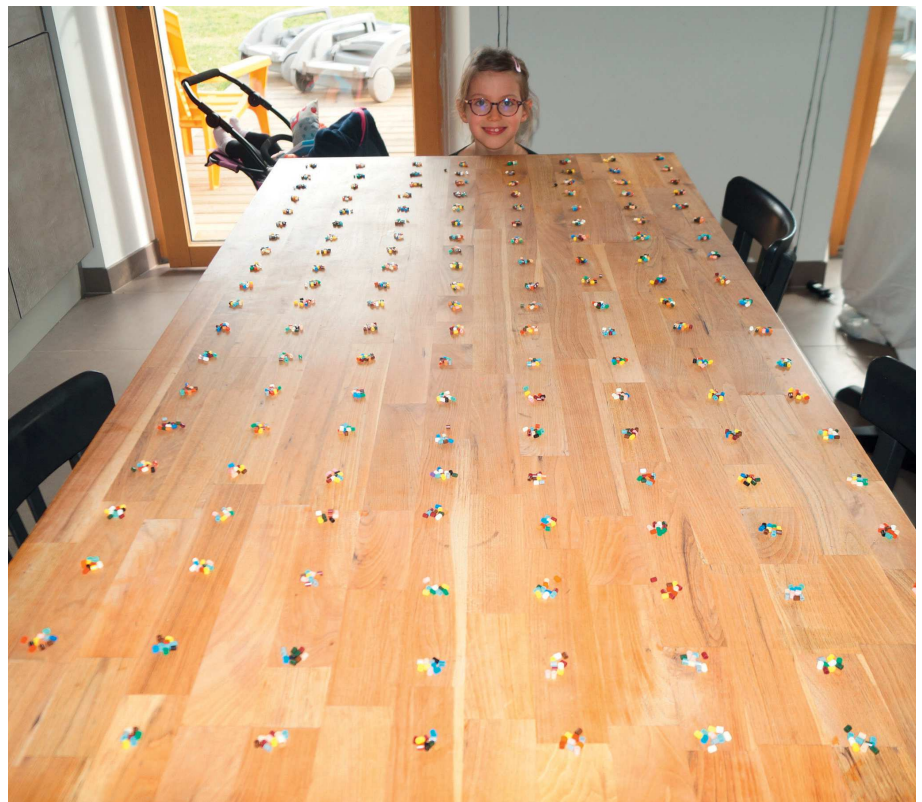
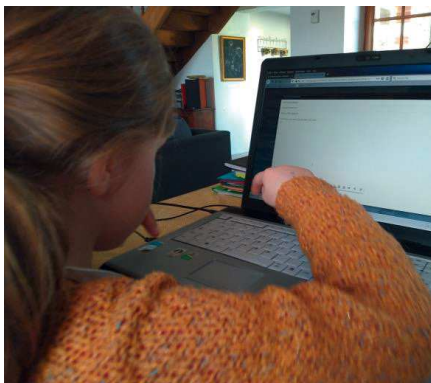

Le Centre d'Activités " Les Bruyères "

Accueil durant le confinement

De nature sociale et solidaire, l'association du Centre Les Bruyères n'a pas hésité à ouvrir ses portes pendant la période du confinement, afin d'accueillir les enfants des personnels soignants dans le besoin. Cette mise en place s'est faite en accord avec les municipalités de Bréal, Mordelles, Baulon, Lassy et Goven. Cela a permis à une trentaine d'enfants de bénéficier de ce service, soit une moyenne d'une douzaine d'enfants par jour.

Les animateurs sont venus bénévolement maintenir des permanences les mercredis et les weekends en proposant de nombreuses activités en petit groupe, pour garantir les gestes barrières : mini ferme, jardinage, bricolage, grands jeux...

Pour assurer la santé de tous, Emilie a confectionné spécialement des masques pour les enfants, afin de permettre cette ouverture exceptionnelle.

Depuis la fin du confinement, les inscriptions de l'Accueil de Loisirs et des séjours ont repris. De nouveaux animaux ont aussi fait leur arrivée à la mini ferme : cochons d'inde, chèvres et lapins.

CONTACT

Pour rester au courant des ouvertures des inscriptions, des actualités et des activités en cours, RDV sur notre page Facebook : @centresbruyeresbzh,

et abonnez-vous à notre newsletter sur notre site internet : www.centre-les-bruyeres.bzh newsletter

Pour plus d'informations :

02 99 60 60 00
secretariat@centre-les-bruyeres.bzh
www.centre-les-bruyeres.bzh

300 allée Marcel Lefeuve
35310 Bréal-sous-Montfort



La Maison Familiale Rurale

La MFR a subi de plein fouet l'arrêt de ses activités en présentiel depuis le 16 mars 2020.

Cependant, malgré le confinement lié au COVID, les formateurs de la MFR ont continué d'assurer leur mission. La continuité pédagogique a été engagée et chaque formateur a développé des compétences pédagogiques différentes pour non seulement garder le lien avec les élèves et les familles, mais également pour continuer l'enseignement.

L'équipe entière des salariés a

travaillé à mettre en place toutes les précautions sanitaires afin d'accueillir à nouveau une partie des élèves le 02 Juin. Un sens de circulation a été mis en place avec des marquages spécifiques pour guider les jeunes, les internats, le réfectoire ainsi que les salles de classe ont été réaménagés afin d'aborder sereinement la reprise d'activités.

Les jeunes ont ainsi pu faire le point avec les formateurs sur les semaines de confinement, leur vécu, leur implication au niveau du travail demandé... Tous étaient ravis de retrouver la MFR, les formateurs

et les salariés de la MFR, ainsi que leurs camarades.

Le jeudi, les jeunes et des formateurs ont organisé une Battle version « flashmob » en proposant des chorégraphies dansantes très dynamiques !

Pour préparer la rentrée prochaine, les familles sont accueillies sur rendez vous au 02 99 42 01 26 pour inscrire leurs enfants dans les classes de 4^{ème} et 3^{ème} d'orientation, CAP Services A la Personne et Vente en Espace Rural, ou en BAC PRO Services Aux Personnes et Au Territoire.

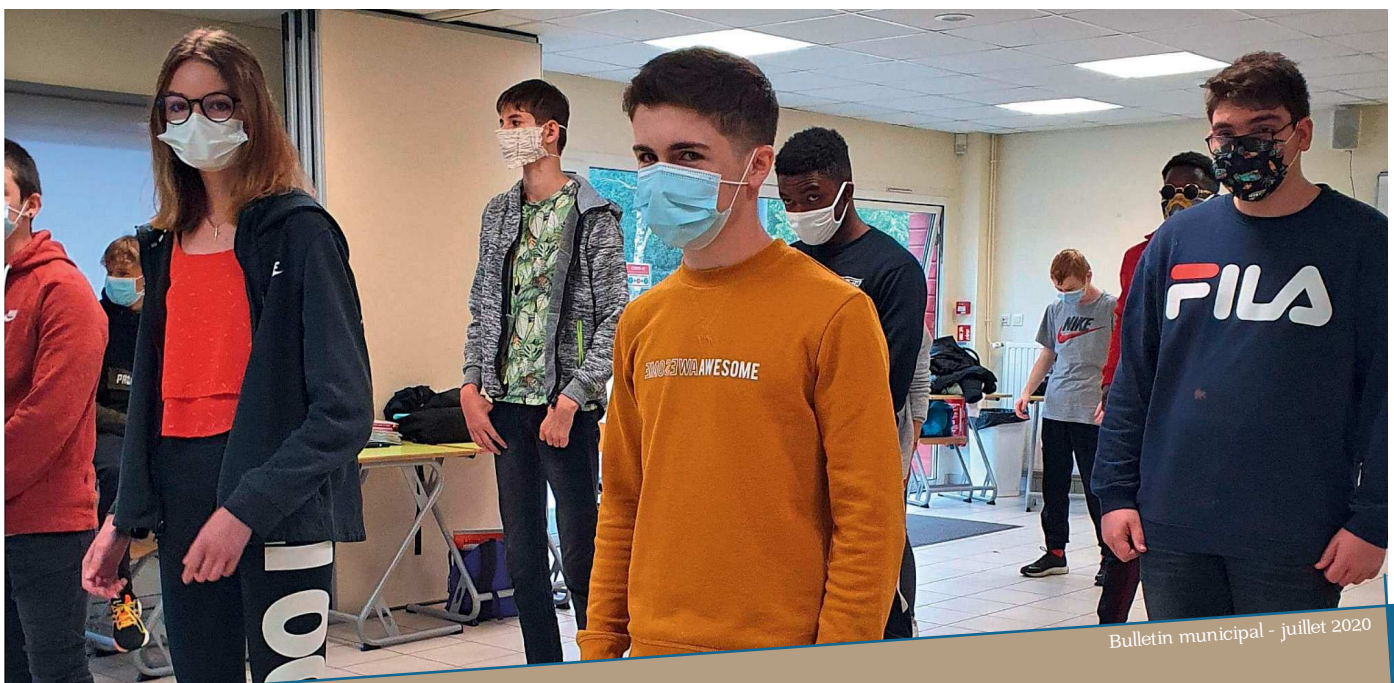

La Médiathèque " La Parenthèse "

La médiathèque a été fermée du 14 mars au 15 mai 2020.

Durant ces deux mois de fermeture, l'équipe de la médiathèque a dû réinventer sa manière de travailler. « Notre cœur de métier, explique Maud, c'est de recevoir du public. Que ce soit des accueils scolaires, des groupes d'enfants de la crèche ou les usagers de la médiathèque : nous sommes la plupart du temps en contact avec le public ». Il a donc fallu trouver de nouvelles manières d'entretenir un lien avec les usagers.



L'équipe de la médiathèque a donc imaginé une présence quotidienne en ligne via la page Facebook de La Parenthèse. « Nous avons mis en place une rubrique [mais que ça fait ?] où l'équipe de la médiathèque proposait chaque jour un lien vers des jeux, des pages d'auteurs.trices – illustrateurs.trices, des ressources numériques, indique Athénaïs ».

Clotilde, elle, a proposé ses coups de cœurs sous la rubrique [Actuellement sur ma table de chevet, il y a...]. « J'ai choisi de présenter des livres pour tous les publics : des romans pour les adultes, pour les enfants mais aussi des albums jeunesse Je voulais donner envie aux usagers de découvrir certaines pépites présentes dans nos collections ! »

Toutes ces bonnes idées ont été regroupées dans un « padlet » : « C'est comme un tableau sur

Internet où toutes les idées que l'on a diffusées sont regroupées au même endroit. » Cette confithèque, comme l'on appelé les bibliothécaires, est toujours en ligne même si elle n'est plus actualisée.



Ce confinement a aussi été l'occasion de faire participer les habitants à travers un défi créatif. Il a été proposé, à tous ceux qui le souhaitent, d'envoyer une photo d'un mandala en land-art. « Le principe était que chacun puisse participer avec ce qui était accessible : des cailloux, des feuilles, des fleurs ou des jouets, des crayons, ... » 15 mandalas sont aujourd'hui exposés dans la médiathèque.



Clotilde en train de démonter des étagères pour y installer les bandes dessinées « ados ».

Un recueil de recettes en ligne a aussi été initié mais « comme il est arrivé à fin du confinement, nous n'avons pas pu l'alimenter comme on aurait voulu, explique Maud. On garde l'idée pour une prochaine fois ! »

Côté « livres », une partie de l'équipe a pu se rendre sur place pour effectuer un grand tri dans les collections « Tous les ans, on désherbe, explique Clotilde ». En jargon de bibliothécaire, cela veut dire que l'on sort les livres abîmés, obsolètes ou non adaptés « comme une série qui compte 5 tomes et où l'on a que les tomes 2 et 3 ». Cela permet de faire de la place pour les nouveautés qui vont arriver.

« On en a profité pour réorganiser certains espaces, poursuit Maud. Cette opération de réorganisation va s'étendre encore sur quelques mois. De belles perspectives pour la rentrée 2020 !

Infos Pratiques :

Page Facebook de la médiathèque : en tapant Médiathèque Goven dans la barre de recherche sur Facebook Padlet « La confithèque » : <https://padlet.com/mediathequegoven/confitheque>

L'équipe de la médiathèque se compose de : Clotilde BOUSSIN et Athénaïs DENIS, bibliothécaires et Maud BOCHET, responsable.

CONTACT

La Parenthèse, 02 99 42 18 60 ou laparenthese@goven.fr

Ouverture jusqu'au 31 août, dans le respect des règles sanitaires, aux horaires suivants :

- Mardi 16h à 18h30
- Mercredi de 10h à 12h30 et 14h à 18h30
- Samedi de 10h à 13h

Fermeture pour congés annuels du 3 au 16 août 2020
- Réouverture le mardi 18 août à 16h

Le Centre Communal d'Action Social CCAS

Dès les premiers jours de confinement, le CCAS et quelques bénévoles, se sont mis au service des personnes les plus fragiles, en faisant leurs courses, en se rendant à la pharmacie ou tout simplement en prenant de leurs nouvelles régulièrement pour éviter l'isolement. Ces démarches ont été très appréciées.

Les infirmières et l'accueil de la mairie se sont mobilisés pour relayer l'information sur la mise en place du dispositif.

Ainsi, personne n'a été oublié.

Cette action, renforcée par l'implication des voisins a permis d'aider et de rassurer une quarantaine de personnes.

L'équipe municipale tient à saluer la mobilisation de tous auprès des aînés de la commune et à remercier toutes les personnes qui ont pris part, de près ou de loin à cette opération de solidarité locale.

Nouveaux membres du CCAS :

Membres élus :

Norbert Saulnier (président),
Patricia Persais (vice-présidente),
Sylvie Agaësse,
Nathalie Blommaert,
Yannick Gougeon,
Fabienne Hemery,
Karine Chevalier,
Aurélie Saulnier et
Florence Gourmelen.

Autres membres :

Rosie Martel,
Jean-Yves Cotard,
Marie-Annick Richard,
Eugène Launay,
Annick Fabre,
Irène Verron.



Du côté des commerces

Respectez les distances, restez éloignés, ne pas franchir la ligne, payez sans contact, deux personnes maximum, ...

Tant de gestes nouveaux que nos commerçants nous ont appris à respecter pour se protéger les uns des autres et pour pouvoir continuer à faire leur métier.

Témoins de nos comportements, ils ont vu l'évolution de nos attitudes depuis le 17 mars : la peur, la confiance, la reconnaissance, l'impatience, ...

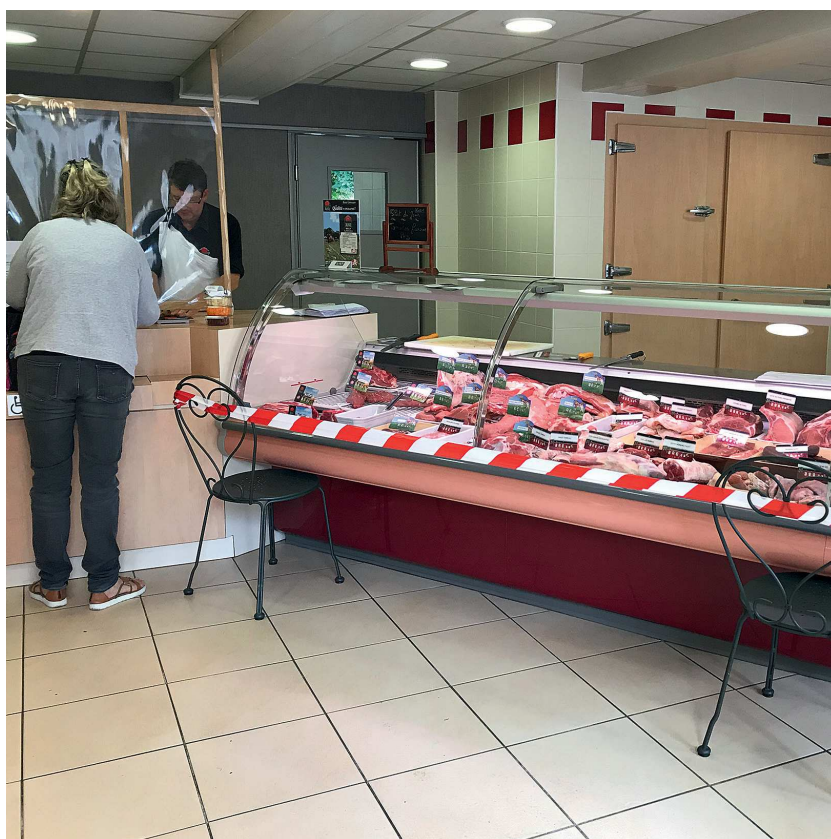

Exceptionnellement autorisés à sortir pour faire leurs achats de première nécessité, les gouvain-se-s ont apprécié la chance d'avoir des commerces de proximité qui ont su s'adapter et même parfois transformer leurs activités pour continuer à nous servir, et nous les en remercions.

Les gestes barrière s'imposent encore et tous les commerces ont enfin réouvert. La suite reste à écrire ensemble ...

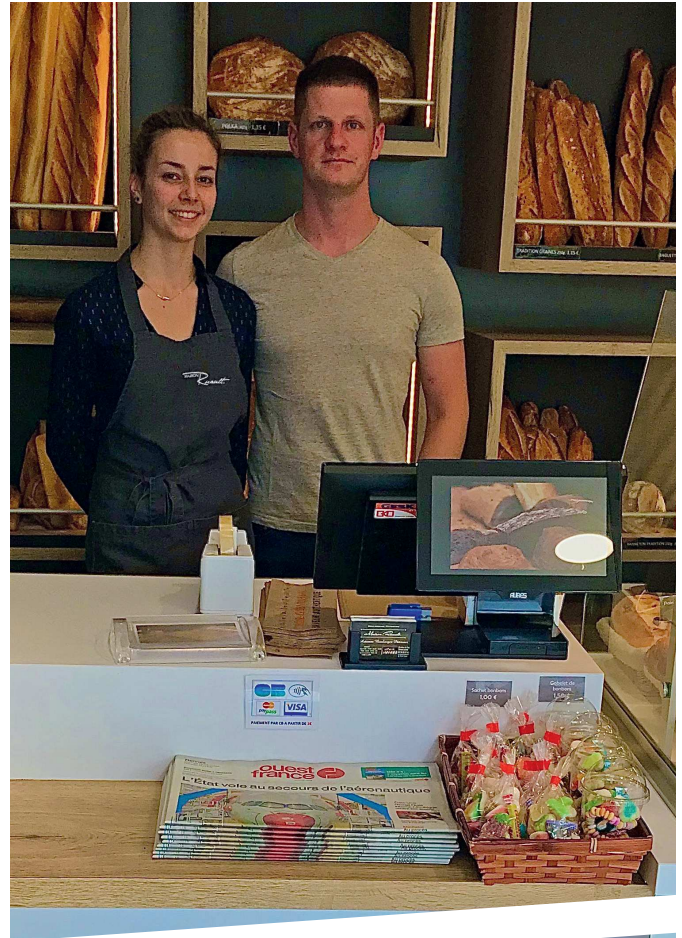

L' E.H.P.A.D. – Les Jardins du Perray

Beaucoup d'évènements ont bouleversé notre quotidien depuis le dernier numéro, essentiellement à cause du coronavirus.

En une semaine, plus de sortie, plus de visite, plus de repas en salle, plus d'animation collective.

Nous avons donc multiplié les animations individuelles en chambre comme la gym douce, le quiz musical, les différents jeux de mémoire, les jeux

Le retour en salle de restauration a été un évènement très marquant pour tous nos résidents, suivi du retour des animations collectives.

Nos sorties reprendront courant Juillet avec un retour à la normale début Septembre.



de société du lundi au dimanche.

Puis nous avons pu nous réunir en petit groupe pour jouer au loto.

Nous avons mis en place des échanges avec les écoles sous forme de dessins et de photos, avant les visios avec d'autres classes.

Nous avons beaucoup échangé par skype ou whatsapp afin de conserver le lien avec les familles.

Enfin après plus de deux mois, nous retrouvons une vie quasi normale aux Jardins du Perray.



Même si les conditions ne sont pas optimales en ce mois de Juin, nous en profitons pour multiplier les activités physiques, mémoires, cuisines, et surtout musicales avec notre fête d'été le vendredi 26 juin animée par Anne-Laure.

Ces activités énumérées ne sont pas les seules à être attendues, d'autres sont en cours de réalisation. Nous vous ferons part de ces évènements au prochain numéro.

Un atelier solidaire de fabrication de masques à Goven

Dans le cadre de la crise sanitaire de la COVID 19, en vue de la première phase de déconfinement prévue pour le 11 mai, la Municipalité a commandé via l'Association des Maires de France (AMF), dès le mois d'avril, 4500 masques en tissu réutilisables, destinés à tous les administrés de Goven. Cependant, la date de livraison de cette commande est rapidement apparue aléatoire et son coût non négligeable. En conséquence, le bureau municipal a pris la décision de la confection de « masques solidaires » : la priorité a été de mobiliser toutes les ressources locales pour protéger les habitants de Goven.

Contact est alors pris avec l'association de couture govenaise « Couture et Partage » afin d'unir nos forces face à ce défi de taille : fabriquer, de manière artisanale et qualitative, des masques pour tous les habitants.

Avec l'enthousiasme et l'accueil favorable réservés à cette idée au sein de la population de Goven toute entière, il a été très facile d'organiser, en un temps record, cet atelier de fabrication, qui a été installé dans l'Espace des Lavandières.

L'atelier de Fabrication de masques a donc vu le jour à Goven et a démarré dès le 28 avril.

La mobilisation a été exceptionnelle. Les élus, les employés communaux y ont participé. Les habitants ont apporté des tissus, du fil Des couturières govenaises se sont présentées en nombre à l'atelier. D'autres ont proposé leur service depuis leur domicile. Certains, moins à l'aise avec la couture, ont apporté ciseaux ou fer à repasser pour donner un coup de main à la découpe des tissus ou autre activité de repassage.

Ce sont ainsi une centaine de govenaises et govenais qui ont apporté leur concours, dans une ambiance particulièrement solidaire et chaleureuse.

Au-delà de l'objectif à atteindre, tous ont pu faire des rencontres intergénérationnelles, se tester à des

activités manuelles et rompre avec la solitude liée au confinement général tout en respectant rigoureusement les contraintes sanitaires.

Près de 6300 masques ont pu ainsi être confectionnés lors de cette opération inédite.

La distribution de ces « masques solidaires », et des masques commandés via l'AMF, s'est tenue les samedis 16 mai et 20 juin.

Mille mercis à tous les participants pour leur dynamisme, leur esprit solidaire et leur bonne humeur, avec une mention spéciale à l'association Couture et Partage dont la présidente Florence CHAMBEURLANT s'est beaucoup investie dans cette opération.



Du côté des Associations

De la Couleur à Goven

Avec le confinement, tous les projets en cours ont été brusquement arrêtés et tout a semblé être mis en pause.

L'idée des défis est venue avec les Poissons du 1^{er} avril.

J'ai eu envie de peindre des poissons pour le 1^{er} avril et j'ai proposé aux adhérents qui le souhaitaient de faire de même. Et, après trois jours de poissons, une de mes élèves m'a demandé un autre thème, et c'était parti.

Nous avons eu les oiseaux, les fleurs de printemps, les insectes, les ustensiles de cuisine, les arbres, les couchers de soleil, les jouets, les champs, les portes, les vagues, les barques et nous allons entamer notre 13^{ème} défi.

Le jeudi, je propose un nouveau thème pour la semaine.

Chacun va à son rythme, les activités de club ne reprenant qu'en septembre, ces défis me permettent de maintenir le lien avec mes élèves et de leur

donner l'impulsion pour peindre à la maison.

Nous communiquons par mail, j'envoie le thème du défi avec un montage de ce qui a été réalisé et je collecte également des idées pour se changer l'esprit durant cette période particulière.

J'essaye, chaque semaine, de leur apporter un "petit bol d'air/ d'art", comme je l'ai appelé.

Nous avons également un groupe Facebook réservé aux membres du club, où chacun peut présenter son travail et échanger.

Je me suis également lancé un défi: créer une chaîne Youtube, sur laquelle je propose des tutoriels vidéo qui permettent d'avoir un support plus visuel pour mes élèves et qui sont accessibles à tous en ligne.

Et enfin, quand tout cela sera derrière nous, nous organiserons une exposition des œuvres produites par

les membres de l'association pendant le confinement afin de permettre aux govenais d'admirer notre production et continuer de faire fleurir l'art dans notre commune.

Les photos illustrant cet article sont celles des œuvres d'Anne-Marie, Paulette, Hélène, Évelyne, Meryl, Claudine, André, Dominique, Marie-Hélène, Joëlle, Valérie et Florence.

CONTACT

Pour contacter l'association :

Marie-Hélène Trovalet,
Secrétaire adjointe : 06 17 28 38 85

Mail : delacouleuragoven@yahoo.com

Caroline Lecourt, Animatrice :
06 61 77 75 48

Liens internet :

<https://www.facebook.com/talline.occrerou.art/>

<https://www.instagram.com/talline.occrerou/>

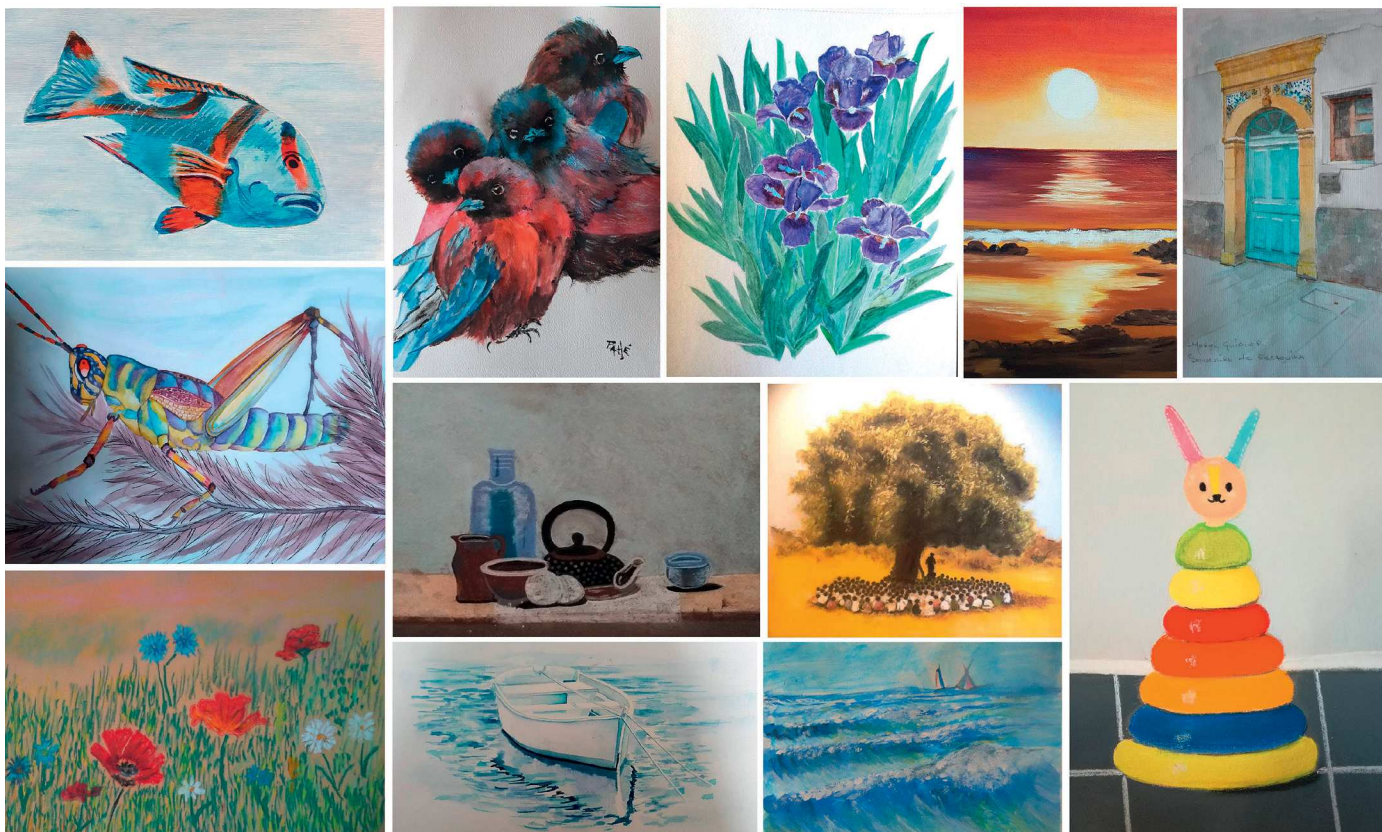

Cap Form'Goven

L'association a gardé « le cap » durant la période de confinement grâce à la belle initiative de notre animatrice, Anita Moreau.

En effet, elle proposait de garder la forme et de suivre des cours via un compte facebook.

Chaque semaine, les adhérents avaient le choix entre le pilates, stretching, renforcement musculaire et avec la possibilité de pratiquer en replay.

Cela a permis de garder un lien de proximité et de se motiver pour faire de l'exercice.

Cette pratique par écran interposé s'est poursuivie jusqu'à l'arrêt des cours fin juin.

Nous avons hâte de nous retrouver en présentiel à la rentrée de septembre.

Suivant l'évolution des protocoles sanitaires de la rentrée, ceux-ci seront



mis en place afin d'assurer la pratique de nos activités en toute sécurité.

➔ CONTACT

JOUBREIL Ginette

06 89 87 61 19

denisjoub@wanadoo.fr

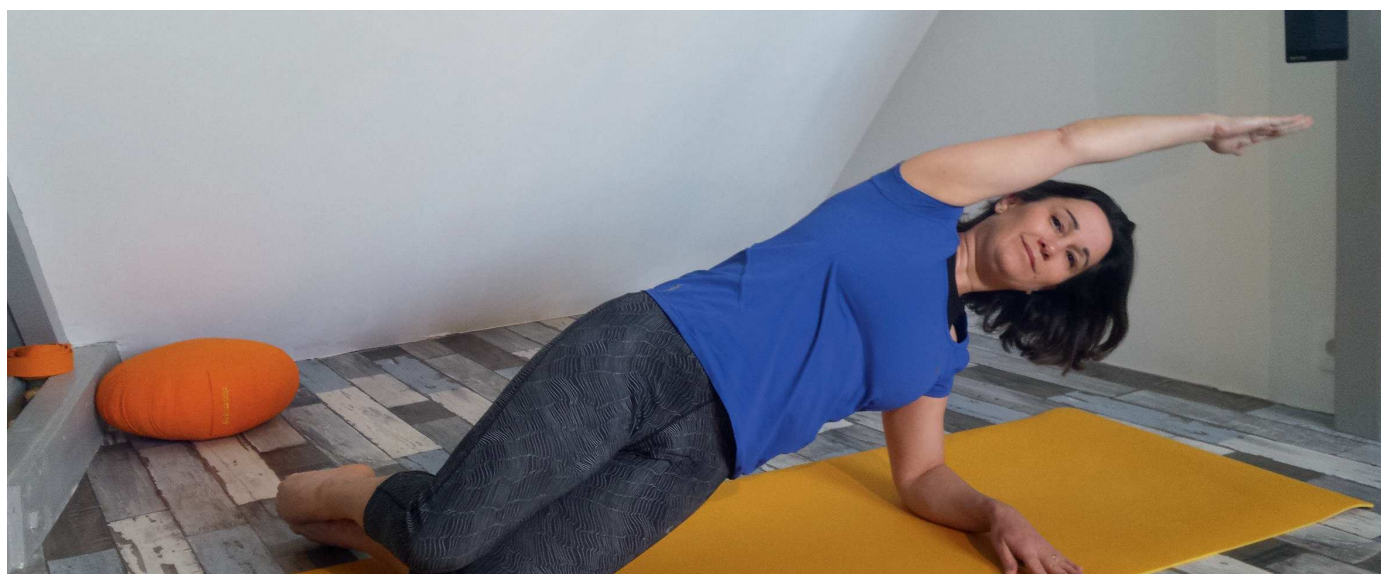

Passion Running Goven

Pour nous, le confinement a été un peu moins contraignant car notre activité faisait partie des rares autorisées sous conditions. Nous avons donc pu continuer de manière individuelle à pratiquer notre activité favorite, et parcourir un peu plus les quartiers, les lotissements et les abords de Goven.

Nous avons également constaté que bon nombre de govenais s'étaient mis au running. Nous avons encouragé à nous rejoindre tous ceux avec qui nous avons pu échanger.

Pour les accueillir au mieux et faciliter leur intégration parmi nous, nous allons mettre en place, dès que la reprise d'activité en groupe sera autorisée, une section débutant(e)s.

M. POULAIN Jean-Pierre, Président de Passion Running Goven



➔ CONTACT

Vous souhaitez plus d'infos, contactez-nous :

Jean-Pierre (Président PRG) au 07 60 07 51 44

ou une des secrétaires de PRG : Elisabeth au 06 84 50 89 76 - Claire au 06 20 4 545 27 ou Nadia au 06 74 49 22 80, par mail à passionrunning35@gmail.com.

Vous pouvez également aller visiter notre page FB !  [Passion Running Goven](https://www.facebook.com/PassionRunningGoven)

Chorale « GO-VENEZ-CHANTER »

Comme pour beaucoup d'associations, cet exercice 2019/2020 de la chorale GO VENEZ CHANTER, commencé sous de bons auspices (augmentation du nombre d'adhérents, recrutement d'une nouvelle cheffe de chœur), s'est trouvé interrompu par la crise sanitaire.

Cependant, après quelques semaines de réajustement, Camille nous a proposé des séances de chorale à distance par la « lucarne de nos ordinateurs ».

Entretien de nos voix par des exercices et propositions de chants par registre, ont contribué à soutenir notre moral. C'est ainsi que nous avons pu continuer à approfondir :

- "Ensemble" de JJ Goldman, qui a été un peu notre chanson fétiche

du confinement !...

- "Rue des Lilas" de Katémé
- "La Mer" de Charles Trenet
- "Allez, allez, allez" de Camille, pour nous booster avec des percussions corporelles !...
- "La tendresse" de Bourvil, dont on avait tant besoin !
- ... et "Siyahamba", notre canon en langue Zoulou.

En les suivant sur You Tube, nous avons pu également reprendre seuls : "Donnez-moi des Frangines", "Volons vers la lune" de Julien Clerc, "Couleur Café" de Serge Gainsbourg et d'autres encore pour nous dénouer la gorge. Cela était très efficace, pour peu que l'on en ait eu le courage.

Le nouveau bureau s'est réuni fin juin pour envisager, autant que faire se peut, la reprise de cet automne. Nous

ne manquerons pas de vous tenir au courant de notre actualité par le biais de la feuille mensuelle.

Une seule chose est CERTAINE : notre détermination à poursuivre cette belle aventure qu'est la chorale GO VENEZ CHANTER.

Au plaisir de chanter de nouveau à l'unisson : "Souviens-toi, était-ce mai, novembre - Ici ou là, était-ce un lundi. Je ne me souviens que d'un mur immense, mais nous étions ENSEMBLE, ENSEMBLE nous l'avons franchi" - JJ Goldman.

CONTACT

Nicole BLANCHET

06 86 44 49 78

govenezchanter@gmail.com

L'Art Floral

Cette année 2019-2020, si particulière pour nous, s'achève après le cours de juin pour la pause estivale.

En effet, nous avons démarré cette saison de manière inhabituelle, par notre participation à la journée du patrimoine de Goven. Nous avons réalisé pour celle-ci, lors de notre premier cours, différentes compositions qui ont ensuite été exposées au manoir et dans la chapelle de la Hayrie. Notre animatrice nous a guidées dans le choix des modèles et la réalisation de ceux-ci.

En décembre, toutes les adhérentes se sont à nouveau mobilisées pour le téléthon. Nous avons réalisé des compositions de tailles et styles différents, et le produit de la vente a été reversé au profit de l'AFM.

En mars, le confinement a été mis en place. Mais nous avons pu, grâce à Karine qui nous donne les cours, continuer à pratiquer notre activité. En effet Karine nous a préparé des « tutos » avec toutes les étapes et les conseils nécessaires à la réalisation des compositions florales programmées. Cela nous a permis de réaliser chez nous, avec les fleurs et feuillages du jardin, ce qui était prévu. Nous la remercions toutes vivement pour ce temps de préparation supplémentaire.

Nous avons pu, enfin, en juin, nous retrouver, avec les précautions sanitaires de rigueur, pour notre dernier cours suivi d'une collation offerte par l'association.

Rendez-vous en septembre



CONTACT

Marie-Christine GUÉRIN

06 35 92 97 57

Une collecte de déchets verts à Goven

La déchèterie de Guichen, fermée pour travaux depuis décembre 2019, devait ouvrir en avril 2020.

Les évènements liés au Covid 19 ont perturbé l'avancement des travaux. De ce fait, les govenais devaient, soit se déplacer vers les autres déchèteries du secteur (Val d'Anast, Pipriac, Bain de Bretagne...), soit garder leurs déchets verts chez eux.

Afin de répondre aux besoins des habitants et éviter les dépôts sauvages, la municipalité a opté pour une collecte

exceptionnelle sur Goven. Deux rendez-vous ont été proposés : le mercredi 10 et le samedi 13 juin.

L'opération a connu un grand succès. Unaniment, les personnes ont apprécié cette initiative communale en attendant l'ouverture de la déchèterie de Guichen prévue pour le 6 juillet.

Le maire tient à remercier l'agriculteur qui a accepté les végétaux, ainsi que les élus et les agents des services techniques qui ont participé à cette collecte.



L'école Saint-Guénolé, une nouvelle école maternelle

Cette année scolaire a été marquée par la construction de la nouvelle école maternelle.

En raison de la crise sanitaire, la rentrée n'a pas pu avoir lieu au retour des vacances de Pâques car le chantier s'est arrêté quelques jours après la fermeture des établissements scolaires.

Il a repris et la livraison est actée pour le 27 juin.

Nous sommes ravis de pouvoir accueillir les élèves de la maternelle dans la nouvelle école pour la prochaine rentrée scolaire.



UN TEMPS FORT POUR PRÉSENTER LA NOUVELLE ÉCOLE ET LE PROJET PÉDAGOGIQUE

Le 6 mars, nous avons eu la chance de pouvoir ouvrir la porte de la nouvelle école maternelle aux familles de l'école, aux élus et aux responsables institutionnels.

A l'occasion de ce temps fort, une visite du chantier a été organisée par l'entreprise Legendre et l'architecte M Fassot.

Nous avons profité de ce temps fort pour présenter le projet pédagogique qui a été mis en place avec l'entreprise Legendre. En effet, les élèves de GS et de CE2 ont travaillé à la conception d'un journal depuis le début de l'année.

Ils ont visité l'entreprise CCL et ont vu la fabrication des murs en bois de l'usine. De retour à l'école, ils ont réalisé un diaporama qui a été diffusé dans les autres classes et auprès des familles de l'école. Ils ont également réalisé à chaque fin de période un journal « Les petits conteurs de Guénolé » dans lequel, ils ont raconté les étapes de conception de la nouvelle école.

Afin de pouvoir mener à bien leur travail journalistique, ils ont eu la chance de réaliser chaque mardi en début d'après-midi une visite de chantier organisée spécialement

pour eux en présence du chef d'établissement et des conducteurs de travaux. Ils ont échangé avec tous les corps de métier et sont désormais très compétents pour raconter les étapes de construction d'une école !

Ils ont également réalisé des maquettes à partir du plan de construction charpente de l'usine CCL.

Les élèves de ces deux classes ont présenté leurs travaux (diaporama de la visite de l'usine, les journaux périodiques et les maquettes) durant ce temps fort avec beaucoup de fierté.



UN NOUVEAU LOGO ET UN NOUVEAU PANNEAU

Ce même jour, nous en avons profité également pour dévoiler le nouveau logo de l'école, fruit d'un travail collaboratif avec tous les acteurs de l'école ainsi que le nouveau panneau signalétique pour le panneau rue du stade.

Il est en place depuis le 8 juin grâce à M Lebelle, parent d'élève de l'école de MS qui s'est impliqué de la conception du logo jusqu'à la pose du panneau.

Un projet de signalétique qui reprendra le logo a été validé et on espère pouvoir le mettre en place lors de l'inauguration de la nouvelle école maternelle.



LES PETITS RACONTEURS DE GUÉNOLE

A LA UNE, DÉCOUVREZ LE JOURNAL DU PROJET IMMOBILIER MATERNELLE DE NOTRE ÉCOLE



Préparation du terrain



4 novembre 2019

Les engins de chantier en action

On voit des tuyaux, longs rouges et noirs. On voit aussi des gros cailloux qui étaient au sol avant les travaux et avant que les ouvriers commencent à travailler. Il y a des flaques d'eau, du goudron cassé. La pelleteuse est sur le chantier. La cabine de chantier est arrivée juste à côté du grillage, à côté de notre classe.

Une pelleteuse est en train de casser le bitume. On voit un regroupement de morceaux de goudron cassés. Les ouvriers ont fini de casser une partie du sol de la maternelle. Les murs de l'école sont partis pour le festival du Roi Arthur. Maintenant, les ouvriers vont construire une autre école maternelle.



La pelleteuse casse le goudron.

NAOMI, ANAIS, LUIS, DOUNIA

5 novembre 2019

Il y a des tas de petits cailloux et des tas de terre. Il y a de la terre sous le goudron ! C'est la pelleteuse qui a creusé. Le goudron cassé a aussi été enlevé par la pelleteuse. Le camion conduit par une dame transportait la terre. Le « Manitou » reverse les cailloux pour les mettre à la borne place pour boucher les trous.

La pelleteuse est en train de creuser. Le « Manitou » lui fait un gros tas de graviers. Les ouvriers ont enlevé le goudron cassé avec une pelleteuse. Il y a de la terre sous le goudron. Il faut que le sol soit bien droit pour faire la dalle de béton et poser dessus les murs de l'école. La terre en trop a été enlevée par un camion conduit par une dame.

7 novembre

On a vu un camion et un tractopelle. Les ouvriers mesurent et posent des fils. Le tractopelle prend la terre dans sa pelle. Il va la mettre dans la remorque du camion.

Le camion gris a déposé des cailloux. MILANA, JULIE, LISE, MARGAUX, FLORE, ALWENA, JOSH



8 novembre

On a vu des tuyaux. On pense qu'ils servent à amener l'eau dans nos classes.

Sur le chantier, il y a une cabane pour les ouvriers. Le chantier est entouré de grillages pour la sécurité de tout le monde.

LUNDI 10 FÉVRIER 2020

Ateliers maquettes

DU PLAN 3D A LA MAQUETTE...

Nous avons poursuivi notre travail en réalisant des maquettes dans les classes de GS et de CE2 par petits groupes. Nous avons changé d'atelier toutes les 20 minutes.

Il y avait 2 ateliers. Nous avions dans chaque atelier le plan que les personnes de l'usine OCL nous avaient donné lorsque nous avons visité l'usine.

Dans l'atelier 1, nous devions faire la maquette de notre école avec des légos.

Dans l'atelier 2, nous avions à notre disposition des kaplas.

Dans l'atelier 3, nous devions utiliser des cartonnets. Les légos étaient petits ! Nous avons passé beaucoup de temps à construire les salles de l'école. Nous n'avons pas réussi à faire l'école en entier.

Nous avons eu beaucoup de difficultés à faire la maquette en kapla. Ça ne tenait pas ! Nous avons cherché des solutions à notre problème. C'est Sacha, élève en GS qui a trouvé une solution. Il a proposé de mettre un scotch pour attaché ensemble tous les kaplas qui constituaient un mur. Nous sommes tout de même contents du résultat.

Avec les cartonnets, c'était très facile et on a réussi à finir notre maquette. Nous avons même fait des lits pour la salle de sieste, des chaises et des tables pour les classes !

Nous avons passé un très bon moment tous ensemble et nous sommes fiers de nos maquettes !



TOUTES LES PHOTOS SUR LE BLOG DES CE2

<http://lespetitsguenoledce2 eklablog.com>



Vendredi 31 janvier, ateliers écriture GS/CE2 pour préparer cette deuxième édition ...

La Marelle – Retour sur ...

EN JANVIER : SORTIE AU CHÂTEAU DES PÈRES

Dans le cadre du projet sculpture, les classes de Moyenne et Grande sections de l'école maternelle publique se sont rendues pour la deuxième fois depuis la rentrée scolaire au Château des Pères à Piré sur Seiche le mardi 21 janvier pour rencontrer 5 artistes travaillant le bois, le métal, la terre, la pierre et le papier.

Paroles d'enfants :

- « Il y avait une sculpteuse qui travaillait avec du papier journal. On a fait des boules de papier avec de la colle et du journal ».
- « Il y avait une sculpteuse qui travaillait la terre. On a fait un concours de celui qui faisait la plus haute tour. Pour modeler, il fallait mouiller la terre et après il faut la faire cuire pour que ça devienne dur. »
- « On a essayé de tailler la pierre avec

un marteau et un ciseau. Après, on doit passer un pinceau parce qu'il y a beaucoup de poussière ».

- « On avait plein d'objets en métal et on devait faire une sculpture aussi. »

- « On a vu les outils pour sculpter le bois : des marteaux, des ciseaux, des gouges et il y a aussi des tronçonneuses. On a vu plusieurs sortes de bois, il y en a de toutes les couleurs. »



EN MARS : DÉCOUVERTE DE SARZEAU

Cette année, grâce au succès des nombreuses initiatives de l'APE, l'école élémentaire publique « La Marelle » a pu organiser un séjour de 2 jours dans le Morbihan.

Les quatre classes de CM1-CM2 (104 élèves) sont parties le 2 et 3 mars à Sarzeau au centre PEP « La Maison du Golfe ».

Le premier jour, après avoir découvert le centre sous forme de grand jeu, les élèves ont profité de la proximité de la plage pour partir explorer le milieu marin : 2h de pêche à pied.



La récolte était impressionnante et riche d'explications données par le guide du centre. Les élèves ont observé et touché des algues, des anémones, étoiles de mer, des crevettes, des gobies...

Atelier laboratoire : les élèves ont pu observer au microscope différents crustacés et ont mis en place un réel travail de recherche scientifique.

Le château de Suscinio : la visite de 2h avec un animateur du centre a permis



Le deuxième jour, les groupes ont alterné deux activités au centre et la visite du château de Suscinio.

Atelier astronomie : les élèves ont particulièrement aimé rentrer dans le planétarium gonflable et s'émerveiller devant les étoiles et les constellations.

de reprendre des éléments importants de l'Histoire.

Les élèves sont rentrés très contents de leur expérience personnelle mais surtout collective où le savoir vivre ensemble, l'autonomie restent encore un apprentissage important à cet âge.

Lotissement de la Lucinière

Premiers permis de construire

La première tranche du lotissement de la Lucinière est viabilisée depuis fin mai.

Les premières demandes de permis de construire, pour les maisons individuelles, viennent d'être déposées en mairie et sont en cours d'instruction par le service mutualisé « ADS – application du droit des sols », au Pays de Vallons de Vilaine.

Les constructions des maisons individuelles devraient ainsi démarrer dès cet automne.

La Commune engage les études de maîtrise d'œuvre pour la réalisation du réseau d'assainissement des eaux usées et du barreau qui reliera ce nouveau secteur d'urbanisation au giratoire route de Bréal/Montfort.

Ces travaux sous maîtrise d'ouvrage communale seront lancés au 1^{er} semestre 2021.

LA COULÉE VERTE : LÂME DU PROGRAMME

Véritable maillage piéton sécurisé et paysagé, la coulée verte se déploie sur toute l'opération. Elle est bordée par une noue paysagère plantée. Des chemins de promenade y seront aménagés afin de permettre aux piétons et cyclistes de rejoindre le chemin de La Lucinière. Quelques bancs, espaces récréatifs et aires de loisirs y seront intégrés.



56
TERRAINS À BÂTIR
VIABILISÉS ET LIBRES
DE CONSTRUCTEUR

À 300 m
du bourg
de Goven

LA LUCINIÈRE

Le terrain s'inscrit dans le lieu-dit La Lucinière, situé en bordure Nord-Ouest du bourg de Goven, entre la rue de la Hayrie et la route de Lohon. Il crée une connexion entre le bourg et les pavillons bordant la route de Lohon.

AMÉNAGEMENT PAYSAGER

La volonté est de respecter le paysage existant et de s'intégrer dans l'environnement bâti. La végétation naturelle est forte au nord. Les arbres remarquables ont été observés pour créer de l'intimité et des espaces de respiration. Les espaces verts seront traités dans l'esprit de leur usage des essences locales.



LES PARTIS PRIS DE L'AMÉNAGEUR

- CONVIVIALITÉ
- AUTHENTICITÉ
- QUÉTUDE
- NATURALITÉ

Anthony Bernet

Energéticien, praticien Reiki

Nouveau à Goven

靈氣

Reiki



Anthony Bernet démarre une nouvelle activité d'énergéticien, reiki, magnétiseur à Goven. Le reiki est un art traditionnel japonais de soins par apposition des mains. Véritable remède naturel 3 en 1, son objectif consiste à développer ou préserver la santé physique, émotionnelle et mentale.

Diplômé de niveau 2 en Reiki, Anthony pratique les soins au domicile des patients et se déplace dans tout le département en attendant d'avoir un local à Goven.

“Cette orientation professionnelle s'est imposée tout naturellement à moi. Grâce à différentes rencontres ces dernières années (magnétiseur, ostéopathe, praticien reiki), j'ai compris que j'avais des prédispositions et que j'étais en mesure de soulager

les gens avec mon magnétisme.

Le Reiki est la pratique qui correspond le mieux à la manière dont je souhaite aider les gens.”

Anthony Bernet pratique le Reiki sur les adultes, enfants, nourrissons et les animaux domestiques.

Anthony Bernet
Reiki
Energéticien - Magnétiseur
Adultes - Enfants - Nourrissons
Animaux domestiques
Soins à domicile (35)
06 12 14 87 52
anthonybernet.reiki@gmail.com
Facebook: Reiki et énergie avec Anthony
Siret 879 806 784 000 10

Décisions du Conseil Municipal

EXTRAITS DES COMPTES RENDUS DES CONSEILS MUNICIPAUX DU 06 JUIN, 22 JUIN ET 10 JUILLET 2020

Vous pouvez retrouver l'intégralité des comptes-rendus des conseils municipaux sur le site internet de la Commune : www.goven.fr

Compte tenu des circonstances sanitaires, Le Conseil municipal a décidé à l'unanimité la tenue des séances à huis clos.

■ Représentation de la Commune :

SYNDICAT INTERCOMMUNAL DES EAUX DE LA FORET DE PAIMPONT	Jean François PLAIN - Yannick GOUGEON
Syndicat du Bassin Versant du Meu (proposition à VHBC)	Auréli SAULNIER - Yannick GOUGEON
ARIC (formation des élus)	Marie-Hélène AUBREE
SDE 35 (Syndicat Départemental d'Énergie)	Jean-Marie LANGE
OFFICE DES ANCIENS COMBATTANTS	Fabrice GAUBERT
CORRESPONDANT DEFENSE	Loïc HERVOIR
COS BREIZH (Comité des œuvres sociales)	Nathalie DREAN
COMICE AGRICOLE	Auréli SAULNIER
SPIC (Conseil d'Exploitation du Service Public à Caractère Industriel et Commercial) de production d'énergie photovoltaïque de Goven	Nathalie BERTHO - Yannick TRINQUART

	Délégués titulaires	Délégués suppléants
SYNDICAT COLLECTIVITE EAU DU BASSIN RENNAIS	Jean-François PLAIN	Yannick GOUGEON
PAYS DES VALLONS DE VILAINE (Proposition à VHBC pour les 2 instances collégiales du Comité syndical du SCOT et de l'AG du Pays)	Norbert SAULNIER Nathalie DREAN	Yannick TRINQUART Mickaël TANGUY
SMICTOM (proposition à VHBC)	Jean-Marie LANGE Auréli SAULNIER	Laurent KERIVEL Nathalie DREAN
OCAS	Nathalie BLOMMAERT	Laurent KERIVEL
CRIC	Magali POISSON-VANNIER	Marie-Hélène AUBREE
CONSEIL D'ECOLE (écoles élémentaire et maternelle publiques)	Olivier TORTELIER	Gwenaëlle FAURE
OGEC	Nathalie BERTHO	Olivier TORTELIER
ACTION	Nathalie DREAN	Florence GOURMELEN
Association Loisirs et Culture « CENTRE DES BRUYERES »	Norbert SAULNIER	Olivier TORTELIER
Pôle Petite Enfance « L'Arbre en Couleurs » - Commission d'admission Et conseil Pôle Petite Enfance « L'Arbre en Couleurs »	Sylvie AGAESSE Patricia PERSAIS	Florence GOURMELEN Karine CHEVALIER

Nom	Fonction	% de l'indice terminal de la FPT	Montant brut au 01/01/2020
SAULNIER Norbert	Maire	41 %	1 594,65 €
TRINQUART Yannick	1 ^{er} adjoint délégué à l'aménagement du territoire et au cadre de vie	14 %	544,52 €
PERSAIS Patricia	2 ^e adjointe déléguée aux affaires sociales et petite enfance	14 %	544,52 €
TORTELIER Olivier	3 ^e adjoint délégué à l'enfance – jeunesse – affaires scolaires et périscolaires	14 %	544,52 €
BERTHO Nathalie	4 ^e adjointe déléguée aux finances	14 %	544,52 €
HERVOIR Loïc	5 ^e adjoint délégué à la culture	14 %	544,52 €
AUBREE Marie-Hélène	6 ^e adjointe déléguée à la communication	14 %	544,52 €
KERIVEL Laurent	7 ^e adjoint délégué aux associations	14 %	544,52 €

LANGÉ Jean-Marie	Conseiller délégué à l'éclairage public et suivi des travaux VRD	3,40%	132,24 €
LEROY Bruno	Conseiller délégué aux bâtiments, maintenance	3,40%	132,24 €
GOUGEON Yannick	Conseiller délégué au monde agricole, chemins, foncier	3,40%	132,24 €
BLOMMAERT Nathalie	Conseiller délégué aux associations sportives	3,40%	132,24 €
DREAN Nathalie	Conseiller délégué aux ressources humaines	5,50%	213,92 €
FAURE Gwenaëlle	Conseiller délégué au Conseil Municipal des Jeunes	3,40%	132,24 €
GUIBERT Ronan	Conseiller délégué aux bâtiments, commissions de sécurité, accessibilité	3,40%	132,24 €
TANGUY Mickaël	Conseiller délégué au tiers lieu et patrimoine	3,40%	132,24 €
HEMERY Fabienne	Conseiller délégué au budget participatif	3,40%	132,24 €
AGAËSSE Sylvie	Conseiller délégué à la petite enfance	3,40%	132,24 €
CHEVALIER Karine	Conseiller délégué à l'accueil périscolaire et centre de loisirs	3,40%	132,24 €
LERAY Christophe	Conseiller délégué à la logistique des événements communaux et suivi locatif des Lavandières	5,50%	213,92 €
SAULNIER Aurélie	Conseiller délégué à l'environnement, eau, déchets	3,40%	132,24 €
TRONCA Géraldine	Conseiller délégué au bulletin municipal	3,40%	132,24 €
GOURMELEN Florence	Conseiller délégué au travail de mémoire	3,40%	132,24 €
BOUGAULT Martine	Conseiller délégué aux commémorations	3,40%	132,24 €
PLAIN Jean-François	Conseiller délégué à l'eau potable	3,40%	132,24 €
GAUBERT Fabrice	Conseiller délégué au restaurant municipal	3,40%	132,24 €
POISSON-VANNIER Magali	Conseiller délégué au jumelage	3,40%	132,24 €

■ Lotissement de la Lucinière :

Le Conseil municipal a validé les noms suivants : rue des Engoulevents, rue des Bergeronnettes, rue des Rouges-gorges, rue des Chardonnerets, rue des Hirondelles, rue des Verdiers, impasse des Mésanges, impasse des Roitelets.

■ Bâtiment de l'ancien coiffeur

Afin de permettre à terme la réalisation d'un programme immobilier (logements + commerce), le Conseil municipal a voté la démolition de l'ensemble bâti présent sur la parcelle AB 371 située 6 place de l'église, sous la maîtrise d'ouvrage de l'Etablissement Public Foncier de Bretagne. En effet, l'emprise du bâti existant empêche un réaménagement sécurisé du carrefour. En outre, le bâti est en mauvais état, ne permettant pas sa réhabilitation.

■ Service de paiement

Le service de paiement en ligne de la DGFIP, dénommé PayFiP, permettra prochainement aux usagers de la collectivité de payer leurs créances (factures de cantine, périscolaire, ...etc.) par carte bancaire ou par prélèvement unique sur internet.

■ PERMANENCES DU MAIRE ET DES ADJOINTS

Norbert Saulnier - Maire : Tous les matins

Yannick Trinquart - Aménagement du territoire et cadre de vie : Le vendredi après-midi sur rendez-vous

Patricia Persais - Affaires sociales et petite enfance : Les lundi, mardi et jeudi matin

Olivier Tortelier - Enfance, jeunesse, affaires scolaires et CMJ : Sur rendez-vous

Nathalie Bertho - Finances : Le jeudi après-midi sur rendez-vous

Loïc Hervoir - Culture, patrimoine et médiathèque : Sur rendez-vous

Marie-Hélène Aubrée - Communication interne et externe, budget participatif : Sur rendez-vous

Laurent Kérivel - Associations et animation communale : Le mercredi de 14h30 à 17h30

PERMIS DE CONSTRUIRE

Nom du Pétitionnaire	Lieu des travaux	Nature du projet	Accord
LEBRETON Clément	2 Tresby	Rénovation	10.02.2020
THEZÉ Laurent	29 La Sauvageais	Garage	17.02.2020
JOUANOLLE Frères	Le Champ Blanc	Bureau + Local technique	20.03.2020
GALLIEN GÉRARD Christian	76 La Basse Jouannelais	Extension piscine	26.03.2020
LOPES Mario	La Croix Macé	Garage	01.04.2020
GUILLAUME Yoann	La Chevillère	Extension	01.04.2020
COMMUNE DE GOVEN	Rue de Lampâtre	Maison de santé	07.04.2020
ECOLE SAINT GUÉNOLÉ	26 Rue des Croix de Roche	Démolition bâtiment	14.05.2020
GAEC du Feuillage Vert	Le Breil	Stabulation	26.05.2020
JÉGOREL Olivier	1 Allée du Clos Chardron	Extension maison	08.06.2020
GONCALVES DA CRUZ Joao	2 Place de la Mairie	Local commercial	16.06.2020
NARDIN Roselyne	La Gombaudière	Rénovation	16.06.2020
MONNIER Jean-Yves	23 Rue de Lampâtre	Extension maison	23.06.2020
SNC LA LUCINIÈRE	La Lucinière	Lotissement	

DÉCLARATIONS DE TRAVAUX

Nom du Pétitionnaire	Lieu des travaux	Nature du projet	Accord
GALLIOU Florent	2 la Douaitais	Changement menuiseries	15.01.2020
DIWATT – LUCAS Florian	7 Rue de la Chataigneraie	Panneaux photovoltaïques	20.01.2020
GAUTHIER Pascal	Rue de la Porte Yvon	Division foncière	31.01.2020
JANNIER Elodie	24 La Jouannelais	Changement menuiseries	05.02.2020
RUFFAULT Adeline	3 Impasse de la Beignerai	Carport	05.02.2020
TROULARD Julie	47 Rue du Pré Muré	Piscine	17.02.2020
COMMUNE DE GOVEN	Rue du Stade	Changement menuiseries vestiaire foot	21.02.2020
HUNAUT Eric	23 Impasse de la Huche	Carport	09.03.2020
FLORENT Patrick	24 La Hillandais	Fenêtre de toit et menuiseries	20.03.2020
CHEREL Xavier	67 Le Perray	Extension	01.04.2020
GUYON Stéphane	6 Rue du Haut Chemin	Extension	01.04.2020
GAREL Thierry	12 La Sauvageais	Piscine	01.04.2020
LE BOUHART Stéphane	12 Impasse de l'Humetay	Extension	01.04.2020
PRODHOMME Sylvie	3 La Grande Haie	Clôture	01.04.2020
LE GOFF Thierry	7 Résidence de la Ruffaudière	Création ouverture et terrasse	06.05.2020
MENAY Cédric	33 Rue des Croix de Roche	Clôture et portail	06.05.2020
ECOLE SAINT GUÉNOLÉ	26 Rue des Croix de Roche	Clôture	20.05.2020
PIEDERRIERE Kévin	1 Rue des Mimosas	Création ouverture	20.05.2020
SOURIAU Emilie	2 Rue du Cdt de Lancau de Bréon	Fenêtre de toit	20.05.2020
LES POT AG	Le Plessix des Carvesais	Serres	28.05.2020
LEGENDRE Gildas	5 Rue des Petites Pâtures	Fenêtre de toit	12.06.2020
HUBLER Jean-François	6 Rue des Mimosas	Bardage zinc	12.06.2020
HAISSANT Fabrice	9 Bis Rue des Croix de Roche	Ravalement	12.06.2020
BOUGUET Philippe	59 Le Perray	Clôture + création ouverture	16.06.2020
GORJEU Irène	14 Le Haut Louvain	Fenêtre de toit	26.06.2020
AFONSO Romain	14 La Jouannelais	Création ouvertures + changement menuiseries	26.06.2020

24 NAISSANCES ONT ÉTÉ COMPTABILISÉES ENTRE LE 01 JANVIER ET LE 30 JUIN 2020

- **Garance Chapin** – 13 janvier 2020
- **Anastasia Covaci** – 13 janvier 2020
- **Léa Dion** – 16 janvier 2020
- **Matilin Guillevic** – 20 janvier 2020
- **Raphaël Longeard Balinkic** – 04 février 2020
- **Soan Chanteux** – 24 février 2020
- **Séréna Chéruef** – 04 mars 2020
- **Ariane Sousa Fernandes Correia** – 11 mars 2020
- **Naomi Perron** – 21 mars 2020
- **Eden Guillé Fouillette** – 23 mars 2020
- **Elyam Guillé Fouillette** – 23 mars 2020
- **Léa Le Viol Pellen** – 28 mars 2020
- **Lucas Le Viol Pellen** – 28 mars 2020
- **Martin Fossard** – 30 mars 2020
- **Lilwenn Morel** – 06 avril 2020
- **Léon Nicolino** – 09 avril 2020
- **Aouregan Gourronc** – 22 avril 2020
- **Ezechiel Bocquel** – 25 avril 2020
- **Claire Ya** – 25 avril 2020
- **Camille Bienvenu** – 02 mai 2020
- **Lyna Renard** – 30 mai 2020
- **Tom Le Saux** – 01 juin 2020
- **Constance Legrand** – 12 juin 2020
- **Agathe Le Fur** – 17 juin 2020



MARIAGES

- **25.01.2020** **GUYOT Isabelle & GUEGAN Pierre** – 11 Impasse du Petit Clos
- **27.06.2020** **KEDINGER Audrey & PEROCHON Romain** – 52 La basse Jouannelais



DÉCÈS

- **31.01.2020** Madame GRUEL veuve BAUDAIS Yvette, 97 ans – Les Bois de l'Hermitage
- **12.02.2020** Madame DUPLENNE Marie-Hélène, 65 ans – 6 Rue de la Vigne Soriette
- **14.02.2020** Monsieur BERTHELIN Roger, 92 ans – 11 Les Terres
- **17.02.2020** Madame ROLLAND veuve BOSSARD Marguerite, 97 ans – 20 Rue du Perray
- **11.03.2020** Monsieur MIGAUD Daniel, 60 ans – 71 La Chapelle de la Hayrie
- **15.02.2020** Monsieur CADIEU Joël, 66 ans – 4 Rue du Cdt de Lancrau de Bréon
- **16.03.2020** Madame LOUVEL veuve TANGUY Céline, 99 ans – 20 Rue du Perray
- **17.04.2020** Madame HIGNET veuve LAUNAY Simone, 101 ans – 20 Rue du Perray
- **07.05.2020** Monsieur MORCET Patrick, 53 ans – 4 Résidence du Landrel
- **06.06.2020** Madame KIEFFER épouse LETESSIER, 57 ans – 78 La Jouannelais
- **09.06.2020** Madame MONVOISIN Maria, 97 ans - Passage de la Levrais
- **09.06.2020** Madame SORET veuve GORIOT Mireille, 82 ans – 3 Résidence de la Porte Yvon
- **10.06.2020** Madame BENOIT Claudine, 63 ans – 14 Rue de Chavagne
- **27.06.2020** Madame VALLÉE veuve VALLÉE Marie, 86 ans – 9 La Basse Verrie



Agenda des manifestations

SEPTEMBRE - OCTOBRE

SEPTEMBRE

- 1** **DON DU SANG**
Espace des Lavandières
- 05** **FORUM DES ASSOCIATIONS**
Espace des Lavandières
- 05** **ACCUEIL DES NOUVEAUX HABITANTS**
Espace des Lavandières
- 06** **ASSEMBLÉE GÉNÉRALE - SOCIÉTÉ DE CHASSE**
Espace des Lavandières
- 19** **JOURNÉE DU PATRIMOINE**
Centre bourg / Château de Blassac

OCTOBRE

- 17** **FESTIVAL DU JEU**
Espace des Lavandières



MAIRIE DE GOVEN
02 99 42 03 03 - 02 99 42 15 85
accueil@goven.fr - www.goven.fr

HORAIRES
Lundi, mercredi, jeudi et vendredi
de 9 h à 12 h 30 et de 13 h 30 à 17 h 30
Mardi de 9 h à 12 h 30 - Samedi de 9 h à 12 h

